No 9358 Shanghai Tuesday September 2 1930. THE EASTERN TIMES Published every morning including Sundays

時報

民國十九年九月二日星期二
今天二張售大洋三分
第九千三百五十八號
中華郵政特准掛號立券按照總包特別優待寄遞之報紙

以此餉客 無客不歡

美麗牌香煙
華成煙公司出品

上海銀行

緊要啓事

敬啓者敝行求增加服務效率並爲顧客節省時間起見對於活期存欵戶收欵手續改訂如下凡存欵簿或收欵證由收欵員一人蓋章後即作爲有效以上辦法由敝總行於八月念五日起實行諸希 公鑒

浙江興業銀行儲蓄部廣告

本行設立二十四年，兼辦儲蓄業務，呈奉國民政府核准立案，資本另撥，會計獨立，責任無限，帳目公開，保障儲戶，力求鞏固，茲將存款種類，開列如左：

(一)活期儲蓄 (二)特別儲蓄 (三)整存整付 (四)零存整付
(五)整存零付 (六)特別零存整付 (七)整存付息

以上二兩種、利息均較普通存款爲優、隨時可以支取、三至七五種、均係囑託存款、最適於婚嫁修學養老喪葬之用、期限愈長、利息愈厚、訂有詳章、承索即寄、

總行上海北京路七八號
西區分理處 靜安寺路西摩路東首
虹口分理處 百老滙路鴨綠路轉角

2572

大來銀行開業公告

本行由第一次董事會議決擇定九月五日開業敬備茶點恭請 各界惠臨指教無任感幸除分致請柬外特此公告

董事長竺梅先 董事 吳芭汀 徐聖禪 俞佐庭 鄔少坪 周智卿 劉同嘉 陳希坊 陳壽芝 監察人 卜志堅 金潤庠

經理竺梅先 副經理謝定翀 陳正翔謹啓

本行行址寧波路四三八號 電話 經理室一九四一〇 營業室一九四三〇號

大來銀行成立廣告

本行於八月三十日在西藏路寧波旅滬同鄉會召集創立會通過章程推選股東俞佐庭應季審胡森甫三君爲檢查員查驗資本並票選股東竺梅先徐聖禪俞佐庭吳芭汀鄔少坪陳壽芝周智卿陳希坊劉同嘉君等爲董事卜志堅金潤庠兩君爲監察人並於同月三十一日在本行召集第一次董事會互選竺梅先君爲董事長本行即日正式成立除呈請財政工商兩部註冊外合行通告敬希 公鑒所有代收本行資本各銀行錢莊列後

敦餘莊十六萬元
益昌莊七萬六千元
上海市銀行七萬元
元大莊十萬零八千元
虹口通商銀行三萬三千元
均泰莊九千元
通和銀行四萬四千元
共計五十萬元

民智中小學幼稚園續招男女生

編制 初中四級小學十二級幼稚園一級
章程 五周紀念特刊函索五分
學額 各級尚有餘額
校址 威海衛路三二三號
膳宿 男女分部
報名從速隨到隨考
校長 林 校董 江問漁

國產搪瓷業所啓事第二號

謹告有心 創辦事業 養老預防 造福兒女 穩致富有 諸君鑒

本會第一屆儲蓄業於八月三十日公開抽籤中獎號碼亦已登載各報並分送儲戶中獎儲戶已來會領獎 九月十五日開籤未入會者速來入會其第二期儲戶亦請加入第二期並新有會額從速抵押 同樣辦法本會守信於前堅信於後請諸君注意 取會單還本如與會一期 上海愛多亞路二十九號 法商永年儲蓄會啓

上海地方法院刑事判決

安住蚊虫香僞造案 判決 孫孫氏等僞造商號案

渙丞先生鑒 尊函果我甚深見報希於三日內出來清理自有辦法否則以最後辦法解決幸勿執迷自悞是所至盼 仁齋白

三星牌軟質雪花精更訂價目

逕啓者本社出品三星牌軟質雪花精自本年九月一日起大號每打批價洋元四兩六錢二號每打批價洋元二兩六錢五分即希 公鑒 中國化學工業社謹啓

有正書局新出

〇靈飛經放大本一元〇破邪論放大本三角〇十三行三種放大四角五分〇曹娥碑放大二角〇樂毅論放大三角〇鍾繇三表尺牘放大四角五分〇惲壽平山水精品十幅二元以上二十種爲最新之出品

宋拓定武蘭亭雲林跋吳炳藏本定價二元四角〇南田倣古畫冊五彩精印有石谷西亭曼生多人題跋定價二元八角〇任立凡畫冊定價一元二角〇任渭長人物花鳥山水冊定價一元〇五彩應化事蹟每張三角〇趙松雪草書墨寶一元八角〇蔣廷錫畫蝶冊一元二角〇書譜釋文定價四角〇康南海遺稿定價五角〇趙撝伯書汪觀定誌銘定價一角五〇苦瓜和尚畫冊一元〇中國名畫第三十四集一元五

上海望平街有正書局啓

開明書店再告各界

并答世界書局代表律師

自本店宣布世界書局承認抄襲開明英文讀本之鐵證後，該局對於證據眞僞，曾無一字辨白，僅請律師登報警告，冀以掩飾一時耳目。查該局之抄襲，證據本店宣布之證據事實，不特爲該書著者與該局編輯所長所承認，即該局代表律師第一次來信亦承認之。今該律師等代表該局廣告，忽又稱『完全不同絕無抄襲情事』，果如所言，何以該律師於本月八日代表該局二次來函，竟有『據林君云，鄙人已徵得世界書局同意自動修改』『本書局出版之標準英語讀本第三冊三首詩一課，亦已修正』等語，試問既已『完全不同，絕無抄襲，』何必修改？修正何爲？該律師縱令善忘，亦不應前後矛盾至斯。該局果有幾微愛惜名譽信用之念，更不應前後反覆至斯。本店所以不得不一面提起訴訟，一面公告社會，而不願直接再與該律師該局爲無意義之交涉者，正以該律師之蔑棄事實，該局之反覆無常故也。誠如該局所言本店業已『理屈詞窮』，本店又何所據以公告於社會乎？且本店所登報宣布者，無一非眞確之證據事實，即該局亦不敢指爲出於僞造，使此等證據事實果足以毀損該局之名譽信用妨礙該局之營業，則毀損妨礙之責，應屬諸構成該項事實供給該項證據之該局，而非屬諸宣布該項證據事實之本店，其理固甚明顯。該局既無術以消毀證據，沒煞事實，即使本店不爲之宣布，終必有一日大白於天下。『掩耳盜鈴』，人其謂該局之名譽信用何？今該局欲憑律師之虛聲警告，以圖恫嚇本店而爲名譽信用之救濟，其『理屈詞窮』之狀，固已畢露。使國家尚有法律，社會尚有公評，本店雖小，理直氣壯，該律師即來百警告，本店亦何所憂懼。寄語該律師本店行將與貴當事人相見於法庭，毋勞喋喋警告！并煩轉致貴當事人果自愛惜其名譽信用者，以後編輯圖書，務望多聘通人，愼重將事，毋誘於小利，毋期其速成，弗勞他人懸二千元之巨賞，弗勞他人忙於迎送請求和平解決之貴編輯員。并望在未經教育部審定以前，緩請通飭採用，則不惟貴書局之名譽信用，可以長垂宇宙，即敝店亦實拜其賜。忝在同業，敢進忠告。敝店資本微薄，欲踵貴書局舉辦讀書儲金，既慮未易得讀者之信用，更懼不獲邀財政部之批准，故無力多登大幅廣告，爲貴書局作名譽信用之宣傳，負疚良深，言盡於斯，伏祈勉旃！

THE MODEL ENGLISH READERS (THE STAR EDITION)

國民政府教育部審定

英語模範讀本

周越然編

全三冊 初級中學校用

本書除舊有各特點外，現已加入新材料，新讀物不少，發音，會話，造句，作文，及英美風俗人情，均可於本書中學得之。

★第一冊 紙面六角 布面八角
★★第二冊 紙面一元 布面一元二角
★★★第三冊 紙面一元 布面一元二角

周由廑編 □英語論說文範 第一二集定價各九角 第三集定價一元二角 一元六角

□英語語音學綱要 定價六角

商務印書館

隴海線戰訊

教導二師進佔民權

◎教導第二師電、三十一日進佔民權、(南京一日電)

◎太平號鐵甲車隊、三十日晚過徐西巡、一日晨返徐、(徐州一日電)

◎行營列車參謀處電京、隴海線自二十九日總攻、三十日晨右路過考城、迫蘭封、中路過內黃、抵儀封、左路已進高賢集等處、(南京一日電)

◎高凌百電古應芬、隴海正面敵軍三十日夜潰退、我軍已佔蘭封附近重要地帶、(南京一日電)

◎平漢線將開始總攻擊、(南京一日聯合社電)

青城桓台晉軍北退

◎曹福林電告青城桓台晉軍退河北、黃河船均勒靠北岸、防追擊、(濟南一日電)

◎廣饒石鳳鳴部被喬立志旅擊潰、退往小街子、(濟南一日電)

豫匪攻破城鎮

◎豫訊、臨汝寶豐孟津三縣先後被匪攻破、柘城東南區被匪佔、死民衆四百餘人、禹縣被攻破廿五鎮、洛陽亦被佔多村、焚殺綁刦極慘、(南京一日電)

視察曲阜戰蹟

◎兗州電、徐行營視察員匡經猷·張寄春·及徐記者團、三十一日晨由兗赴曲阜、視察戰後情況、幷代表慰問、曲阜戰後、已由蔣總司令撥款撫恤、惟孔廟顏廟城樓民房被炸毀者、尚未修復、視察一過、旋訪衍聖公孔德成、孔只十一歲、由其族人孔連芳代表談話、痛斥晉軍炮毀聖跡、嗣赴孔林視察、守林者云、方晉軍攻城時、佔領孔林一帶地區、架砲位於二門樓上、向城射擊、林在城北隅、顏廟受彈獨多、城東西北三面、均有晉軍所挖戰濠、距城不及一里、戰濠附近、幷有遺棄之陣亡官兵屍體多具、曲兗道中、亦見有戰濠數道、尚未平復、視察畢、當晚返兗、定一日赴泰安視察、(南京一日電)

譚道源部抵贛

◎譚道源部一四九旅三十一日到潯、一日到涂家埠、前進協勦匪共、(漢口一日電)

時報廣告刊例

圖畫時報　每行九角　限三寸半高三行起碼地位須預定
時報新光　每方寸二元　三方寸半起套色辦法評後
特別長行　每行九角　計五寸高登在新聞欄中三行起碼
特別短行　每行六角　計三寸三分高登在新聞欄四行起碼
封面長行　每行一元八角　計十寸高二行起碼套色辦法評後
後幅長行　每行一元五角　計十寸高三行起碼
普通地位　每字一分五厘　六十字起碼　每方寸一元五角　一方寸半起碼
套色廣告　加一色手續費十五元二色四十五元三色九十五元四色一百六十五元
▲附註▼　計算行數以本館五號字爲標準譬如一英寸闊可排十個五號字即作十行計算

時報定報價目　本國及日本　一個月一元　三個月二元九角　六個月五元七角　九個月八元四角　全年十一元　南洋歐美　一個月二元　三個月五元八角　六個月十一元四角　九個月十六元八角　全年念二元　郵費先惠郵票九五折算
本報編輯部設於上海浙江路二十五號(小花園南首)電話中央六一二〇四　營業部設於……A二六號　電話中央六一二〇一　電報二五一

國府命令

◎國民政府八月卅日命令、㈠兼湖北建設廳廳長黃昌穀、呈請辭職、黃昌穀准免兼職、此令、㈡任命方達智兼湖北政府建設廳廳長、此令、㈢任命俞濟時爲警衛司令兼警衛第一旅旅長、此令、㈣行政院院長譚延闓呈、據外交部長王正廷呈請任命李世中兼駐尼加拉瓜總領事、應照准、此令、(南京一日電)

◎國民政府一日命令、㈠蒙藏委員會委員兼總務處處長劉樸忱另有任用、劉樸忱應免本兼各職、此令、㈡任命唐柯三爲蒙藏委員會委員、此令、㈢任命唐柯三兼蒙藏委員會總務處長、此令、㈣北平衛生材料廠廠長趙仲驥另候任用、趙仲驥應免本職、此令、㈤教育部社會教育司司長兼蒙藏教育司司長陳劍翛呈請辭職、陳劍翛准免本兼各職、此令、㈥馬玉仁曾經被控通緝有案、旋據呈悔改自新、本府不咎既往、准予取消通緝、並任以軍事參議、以觀後效、乃竟怙過、自外生成、馬玉仁着即撤職、並通緝歸案懲辦、以示儆戒、此令、㈦山東省政府委員兼民政廳廳長朱熙另有任用、朱熙應免本兼各職、此令、㈧任命李樹春爲山東省政府委員、此令、㈨任命李樹春兼山東省政府民政廳廳長、此令、㈩茲制定度衡器具營業條例公佈之、此令、(南京一日電)

傅作義抵瀋陽

◎傅作義等昨日午後九時抵瀋陽(瀋陽一日電)

豐玉璽李服膺電平報告軍情

◎豐玉璽由平原電平津當局、謂本人在前方整頓部隊、指揮軍事、李服膺三十一日電平、所部二十九日晨奉令向前推進、(北平一日電)

北平近聞

◎平市防空、已調高射砲來平、閻三十一日電平、謂再撥機槍來平、歸楚溪春指揮、以期周密、(北平一日電)

◎晉訊、趙丕廉一日來平、向汪等報告在并會議詳情、(北平一日電)

湯玉麟部出動尙非事實

◎瀋陽電、外傳湯玉麟部出動河北、尙無此事、(南京一日電)

蔣鋤歐到濟即日返徐

一日上午一時、蔣鋤歐銜蔣命到濟、與蔣伯誠商軍事、午刻離濟回徐、(濟南一日電)

胡若愚抵青 葛敬恩返滬

◎新任青島市長胡若愚、本日午前十時乘鎭海艦抵此、前市長葛敬恩、於今晨八時乘天津丸赴滬(青島一日聯合社電)

◎遼寧系之青島市長胡若愚、已本日午後四時乘軍艦鎭海到青島之公電、係來就市長之職、昨日雖係星期日、市政府各局長科長、全部到市府辦公、準備移交、又青島警備司令張學銘未乘鎭海艦、但來青確係事實、不過稍後云(青島一日電通電)

湘省剿共近聞

醴陵一股擊退 長沙現狀安謐

◎羅霖由長沙電漢、謂長沙安謐、我軍現移撈刀河一帶、佈置嚴密、工事堅固、共匪來犯不難一鼓殄滅、(漢口一日電)

◎何鍵一日電漢、報告三十一日呈蔣譚電、謂匪共與改組派圖陷湘於萬刼不復之境、而奸人復造謠言、鍵身許黨國、必盡力殲滅醜類云、(漢口一日電)

◎何鍵二十九日晨七時、偕行營參謀長劉膺古、工兵指揮兼要塞工程辦事處長劉運乾、參謀處長陳隲韓等、由南郊行營出發、赴附郭要塞巡視一週、對於工事各項建築、認爲極完備、至下五時餘、巡畢返省、(長沙三十一日電)

◎漢行營加派可塞號戰鬭機來湘助勦、已於二十九日抵省、北赴前線偵炸、據報彭匪主力尙在瀏東一帶、四路軍前線仍在永安市以東、(長沙三十一日電)

◎瀏陽匪共一部分竄醴陵、經四路軍葉團黃營由姚家垻陽三石一帶迎頭痛擊、斃匪三百餘名、獲鎗數十桿、梭標四百餘枝、匪向萍鄉方面退竄湘東、(長沙三十一日電)

◎長沙來電云、三十日晚大托鋪方面有小衝突、現在對峙中、三十一日何鍵軍飛機偵察敵狀、朱毛軍與林彪軍黃公略軍聯合、然彭德懷仍作單獨行爲、長沙市內除有第十五十九師外、自衛團大刀隊三千人嚴重警戒、日來市內共軍密探逮捕甚多、軍艦勇勝艦在觀音口準備戰鬭、(漢口一日聯合社電)

◎陶廣派馬振聲來漢謁何應欽、報告剿匪事宜、(漢口一日電)

◎何應欽一日在紀念週報告、湘省匪共、日內可消滅、(漢口一日電)

◎何鍵電京、朱德由跳馬澗洞井鋪、黃公略由渡頭市、彭德懷孔荷仲由永安市大垻橋進犯、三十日晚三十一日晨均有接觸、悉被擊退、長沙人心安定、(南京一日電)

鄱陽縣城克復

匪向石鎭竄去

◎鄱陽縣長姜伯彰電告、二十九日克復縣城、匪向石鎭竄去、鄱城秩序已復、正追擊殘匪、並辦善後、(南昌三十一日電)

劉旅開通城剿匪

◎新十師劉竹銘旅奉行營令、三十一日開往通城勦匪、(漢口一日電)

八路軍攻來賓

◎陳濟棠令黃任寰旅出擊來賓桂軍、該旅已達中覃塘、余漢謀亦調李振球旅助攻、將以遷江爲目標、(香港一日電)

閩南軍隊將總攻德化

◎永春訊、盧興邦派張顯良團入大田、分駐吉溪十八格一帶、防障平德化討虜軍、又方聲濤二十七日偕陳國輝王祖淸至張乾一帶視察戰線、二十八日、在蘇坑召集軍事會議、林淸龍亦到、結果聞定一日總攻德化、(廈門一日電)

福州特別戒嚴

◎戒嚴司令佈告、爲防範反動起見、本日起特別戒嚴、夜十時後斷絕交通、(福州一日電)

陳濟棠赴燕塘

◎陳濟棠一日晨赴燕塘檢閱教導隊(香港一日電)

陳策赴瓊

◎陳策一日乘中山艦赴瓊、(香港一日電)

蔣慰留許世英

◎蔣電慰留許世英賑會主席、(南京一日電)

西使過瀋回國

◎西班牙公使加赫多、偕眷本日晚過瀋回國、張學良派員招待、(瀋陽一日電)

平交大院長就職

◎交大院長史譯宣、一日就職、富保衡代高紀毅監誓、(北平一日電)

銅山縣長率隊剿匪

◎銅山縣長楊蔚、一日晨督隊赴城北五段剿匪、縣政由秘書盧炳麟代、(徐州一日電)

北平公債市

◎一日公債市、九六開盤收盤一四零五、銷二萬、(北平一日電)

美國出產蘋果最多・每年除供該國食用外・並能銷至我國及日本諸國・圖中係一蘋果之臨時堆棧・共有蘋果一千萬枚以上・

俄國小孩於十歲後即須學習農事・圖中爲一老者教其孫以耕種方法・

甘肅復遭震災雹災

駭人聽聞之巨雹

◎甘肅本年頗有豐收之望、不意近復遭地震雹災、據安德魯七月二十六日自蘭州來函稱、近降巨雹、其所見之最大者、長至九吋、闊至四吋、而此雖已經過全夜之融化者、牲畜死者無算、樹木枝葉盡脫、致長約四十哩闊約五哩之地方、成爲荒土、七月二十四夜蘭州地震、民衆咸從夢中驚醒、當書函之時、各縣受災之消息紛紛傳至、(北平一日路透電)

贛省米穀弛禁

◎魯滌平電、贛省一日起米穀弛禁(南京一日電)

玉山已收復

常山安謐如常

杭州訊、浙贛交界之贛屬玉山縣、近因匪軍滋擾、於上月二十四日失陷、浙省府據報後、當派第三團竺團長、率隊前往堵勦、昨夜省府接常山縣葉縣長來電、玉山業於三十日晨克復、原電如下、杭州省政府主席張、剿匪指揮官朱、民政廳長朱、鈞鑒、竺團長親率所部、於陷(三十日)晨克復玉山、虜僞官一名、斃敵多人、繳槍多枝、敵向廣豐竄去、謹聞、常山縣長葉叩陷印、浙省邊境常山縣自得贛屬玉山被匪攻陷訊、省府即飛電第三團長嚴加防範、並於前日調省教導隊前往防堵、據電局消息、現通常山電報如舊、惟勘(二十八)日該縣城東西街大火、延燒數十戶、起火原因未詳、但城內秩序甚安云、

□前俄羅斯帝國最老貴族兼保皇軍領袖烏康斯開太子・現已在羅馬進教堂作牧師・

□蘇俄電影明星獨居一種最高階級・普通人極重視之・因現身銀幕者能使羣衆娛樂之故・

常熟軍警

出發防海口

常熟通信、本邑各武裝機關、昨接省府保安處處長李明揚電、謂近來崇明、啓東、及吾邑之鄰近各沿海口岸、盜案迭出、特電令赴沿海各要口防堵、公安局方面接電後、因王局長因公赴滬、由督察長呂葆忠、抽調城廂各分駐所巡士、及盒子炮隊約五十餘人、率領前往、並呂督察長、已于事前與水警十三隊長楊多如、及縣公安隊隊長錢郁文、商定隊伍開赴海口後之會勦辦法、如福山滸浦白茆等各要口、東西布置辦法、指定防區、以利戎機、並通知駐防耿涇口之水巡隊、暨沿海各分公安局、一體嚴防、出發隊伍、已於上月三十一日下午一時、乘汽油船開赴、惟警察隊長錢郁文、因譚縣長及王公安局長、均因要公離常、城區又屬吃緊、故未親往、特派金特務員率隊前往云、

掠奪敲詐

連長犯罪鎗決

蚌埠通信、皖北渦陽馬友德家及馬惠卿馬介眉之衡泰鹽行、前被四十五師二百七十團第三營第十連連長王嶢山藉端掠奪財物、敲詐鉅款、被馬友德呈控、嗣由四十五師師長衛立煌派員赴京、起獲贓物多件、復派員赴渦調查確情、並經該師師部軍法處處長江蓁正、會同參謀江湘沈貽昌軍法官瞿曜東等、迭次嚴密偵查、傳集一干人證、詳細訊究、原告當庭指證贓物無訛、該連長王嶢山遂供認掠奪馬友德家敲詐衡泰鹽行不諱、衛師長隨呈准總司令部處以死刑、二十八日晨六時、綁赴鐵路西刑場、執行槍決、王嶢山湖南人、年二十八歲、

蘇杭電話已通

由南潯轉通全浙六十處
蘇省十一縣長途電話將通蘇錫

蘇杭間電話、一日起已正式通話、由吳江平望轉南潯、接通杭州等六十處、規定上午九時半至十二時半、下午二時半至六時半、爲甲種定時通話、按照電話費分別減收五分之一、其餘時間、爲乙種定時通話、按照話費分別減收五分之二、通話時間以五分鐘爲限、通話費計蘇州至震澤五角五分、震澤至南潯一角五分、南潯至嘉興三角、南潯至杭州六角、依次遞加至一元六角、聞蘇省建廳方面爲便利民衆減輕担負計、擬不用遞加辦法、凡經過轉接之處、祇取手續費若干、故將來蘇杭間之通話費、尚可減低、又蘇省十一縣長途電話、除武進・宜興・金壇・溧陽・丹陽・句容・溧水・鎭江・江寗等九縣業已通話外、尚有無錫與蘇州兩縣、未曾接通、現建廳決由武進沿運河植桿數綫、先至無錫、再通蘇州、並規定在蘇錫兩處各設二十門交換機一架、蘇州即設於吳縣市鄉長途電話交換所內、建廳刻正積極進行、約秋間可裝竣通話、再蘇州原設有吳縣市鄉長途電話、第一期電話業已通話、有滸關・木瀆・光福・橫涇等十六處、現第二期工程、(南北橋等十餘處)正在進行中、本年可完全接通、在第一期通話時、蘇州同時與吳江接通、因是蘇州之各市鄉、與吳江通話之各鄉鎭、均可直接通話矣、

北新草鎭

連日擊退匪共
沿海尙難安枕

啓東自八月八日晨被匪共圍攻縣治、由夏縣長督警擊退後、匪共屢思再犯、因縣警戒備甚嚴、致未得逞、二十三日上午、縣政府得探報、聞有馬玉仁舊部陳通源等一帮海匪、被海門啓東匪共勾結、由靈甸港登岸、刻正抄刦靈甸鎭等情、夏縣長料匪掠刦後、必沿海岸東竄、立用電話令原駐北新鎭之第六分隊戒備、一面飛調駐防餘發鎭之第三分隊馳往救援、并派第一中隊長劉學文帶領第二分隊、及實業警察隊之一分隊赴援、各援隊甫經出發、而該匪已抵北新鎭、匪衆三四百人、有手提機槍步槍駁殼槍甚多、向鎭西猛攻、第六分隊因衆寡不敵、退至鎭東待援、匪即入鎭、剛抖取電話箱時、而援隊已至、會合反攻、該匪抗拒、激戰五小時、匪始潰退、跟踪追擊至三和鎭、時已午後八時、昏暗難於窮追、匪即入港登舟、揚帆而逸、是役擊斃匪徒十餘名、生擒二名、警隊許分隊長受傷、士兵傷五名、陣亡二名、北新鎭爲啓邑第二大鎭、此次危而一髮、幸援隊敏捷、該鎭得免焚刦、翌日午後一時、該匪又復於本邑東竈港一帶登岸、向草鎭公司大同村一路進犯、夏縣長聞警、立派警隊第二中隊長秦達夫、率該隊馳往攻剿、與匪激戰于草鎭一帶、匪兇悍異常、迭次向警隊衝鋒、戰至下午八時許、始將該匪擊潰、匪仍登舟入海、是役擊斃匪徒二十餘人、警隊陣亡四名、傷一名、惟悍匪尙未撲滅、沿海各地、尙難安枕也、

蘇州絲織業

請援浙例
建廳呈省核示

江蘇建設廳、據蘇州鐵機絲織同業公會、呈請援照浙省成例、新式歐美電機出品免稅、當由建廳呈請省府核示、呈文略謂查蘇地本屬產綢區域、一因外貨之充斥、一因捐稅之加重、遂至成一落千丈之勢、此次浙江省政府提議省委會、嗣後人民如用歐美最新式電織機器設廠、毋經建設廳派員察驗認可後、一律免捐、確爲救濟絲織業起見、前經職廳函致浙江建設廳查詢情形、並索取章程、當准函復、業經決議、俟訂定章程再寄在案、蘇地綢業與浙省相同、應否援照辦理、除批示外、理合呈請鈞府察核示遵、

江浙絲織會

請重申禁令
限制繭行

杭州訊、江浙絲織聯合會呈建設廳、年來國產絲綢業、因受種種壓迫、致漸呈慘落之象、而繭行林立、洋商競收原料、以致繅絲日少、織綢原料驟缺、故綢業實陷于兩面重圍之中、因有江浙兩省訂定、舊府屬爲繭區之規定、在繭區內、除原有繭行繭灶外、概不准擅自添設、乃日久玩生、繭行日漸增多、禁令視同虛設、原料吸收殆盡、再懇重申禁令、以挽綢業頹勢、

五通慘案民訴

法院准予中止
屍親團已抗告

廈門通信、五通港便利輪沉船慘案、移轉福建高等法院、經高等法院首席檢查官張清澤以司法管轄域、高等法院無權處理、應仍以思明地方法院爲第一級、如聲請移轉、應向廈門第一高等分院聲請、經詳見前報、現此案仍歸廈門法院辦理、屍親團對肇禍之全禾汽車公司控訴、分刑事部分、民事部分、民事部分經車公司聲請、在刑事未決前、暫行中止訴訟、地方法院決定照准、屍親團會議後、由代表蘇麟材於二十一日抗告、聲明不服、理由書決於九月一日補遞、

古城返照記

(五七四)　(老漢)

著作權所有　不准轉載

據實糾參一摺、據稱禍亂之源、皆郵傳大臣尙懷軒欺矇朝廷、違法斂怨、有以致之、該大臣手握交通機關、不惜專[illegible]權、隔絕上下之情、於應交閣議決之案、一切不顧、於閣制發表之後二日、首先破壞、單銜入奏、罔上欺民、塗附政策、釀成亂階、此次川亂之起、大半原因、即以該部奏定僅給實用工料之款、以國家保利股票不能與鄂路商股一律照本發還、又將施典章所虧倒數百萬棄置不顧、怨苦鬱結、上下爭持、川亂即作、人心浮動、革黨叛軍、乘機竊發、該大臣實爲誤國首惡等語。鐵路國有、朝廷體郵商民政策、乃尙懷軒不能仰承德意、辦理諸多不善、尙懷軒受國厚恩、竟敢違法行私、貽誤大局、實屬辜恩溺職。郵傳大臣尙懷軒著即行革職、永不敘用。

這尙懷軒的鼎鼎大名、久已通國皆知——尤其上海人及看過九尾小說的人、倘宮保三字、印像必然很普遍、這人德行雖不過爾爾、才氣卻著實可觀。他父親是科甲出身、做過方伯大吏、他從小就不喜讀書、由異途做起、只靠著仕途上的熟練、一帆風順、由海關道內升京堂、外受李儀叟張洞香兩個總督的知遇、內結總管太監黑大叔爲奧援、於是辦外交、辦鐵路、辦輪船、辦礦務、辦電業、南至漢口上海、北而天津青煙、那一處實業不是他的大股東、那一個公司不是他的大老板、地盤愈多、本領愈大、正所謂長袖善舞、多財善賈、外面是極力擴張、宮裏是極力報効、錢能通神、後來又升了侍郎、由工部調到郵傳部、這郵傳部正是管理路・電・郵・航四大政的大本營、正好神仙一把抓。誰知無意中結下一家仇人、正是鼎大鼎大鼎鼎大名大名鼎鼎的袁開士、袁開士的資格年齡都在老尙之後、老尙得意的時候、並沒有把這個晚生下輩放在眼裏、誰知袁開士數年之間、飛黃騰達、手綰北洋、內參政務、竟作了裏裏外外頂紅的人兒、和老尙既有夙嫌、而老尙所管的所辦的又都是一塊塊的肥肉、老袁正在練新兵、辦新政、苦於無錢、豈有不覬覦之理、於是施展手段、運動中央、把路電郵航的大臣頭銜一一移轉北洋掌握、老尙倒變了妙手空空兒。正是採得百花成蜜後、爲誰辛苦爲誰甜。忙了半世被袁開士坐享其成、才曉得姓袁的利害不過、悔不當初結識此人、只得趕緊托人關說、情願拜在門下、做一忠實弟子、亦總算委曲極了、那知老袁一聲冷笑、六字眞言：「老前輩、不敢當」冷冷的一個大釘子、碰的鼻青眼花。總算朝裏還有個大叔照應、事權雖去、官銜保留、直到兩宮賓天、老袁被逐、老慶還是不喜歡他、所以郵傳部右堂亦還是不能到任。老尙又想出法門、憑著孔方兄的介紹、結合新起的一般親貴、乃是度支部尙書鐸公、和恂濤兩貝勒、這才得了赴任的特旨、不久又升了尙書。

華工由廈門赴南洋英屬

八月份二千三百二十七人
不及英政府限制之半
原因　船票昂貴　南洋工業停滯

廈門通信、南洋英屬新加坡殖民地政府、以錫鑛停工、樹膠跌價、工廠多停閉、又金價飛漲、物價低落、生產阻滯、失業者衆、華工本已失業不少、且工資低廉、擢馬來工人受排擠、更增失業、乃頒布限制華工在海峽殖民地各處進口三個月、已見前報、限制期自八月一日起、十月三十日止、此三個月中、廈門汕頭香港三埠航行馬來英屬輪船、每月限制人數、南洋華僑大都閩粵人、尤以閩南人爲衆、故廈門限制較寬、航行廈門馬來間之六輪公司每月共限載華工四千三百三十八人、十四歲以下童子在外、茲查自八月一日起、迄二十七日止、由本埠開往新嘉坡輪船、爲金生・安慶・豐平・金馬・安東・地剌華・廣東・大廉巴・萬福士・安徽十艘、金生八月三日開、載客五十名、安慶六日開、載客一百二十五名、豐平八日開、載客四百念二名、金馬十日開、載客三百七十一名半(小孩半名)、安東十三日開、載客二百七十五名、地剌華十三日開、載客一百二十名、廣東十九日開、載客一百二十名、大廉巴二十日開、載客二百五十四名、萬福士二十二日開、載客二百八十五名、安徽二十七日開、載客二百二十五名、綜計載客二千三百二十七名半、僅及英政府月限載四千四百三十名之半數、初金生輪啓行時、普通艙票每名爲二十元、至安慶則加至每名三十二元、安東以後、又續加五元、爲三十七元、此爲船公司批發之價、如照客棧及船票號售出、非四十元不辦、聞各輪船公司尙擬每名加至六十元、似此情形、不必英政府限制、一般渡洋者、亦必興望洋之歎矣、按和通公司、原有豐慶・豐平・豐華三輪、每月限載客八百一十名、自限制華工入口後、公司之豐華輪、只航仰光新嘉坡兩埠、豐慶輪則在香港入塢修理、故八月份僅豐平輪駛行廈門新嘉坡一次、載客四百零二名、比英政府所限制之額、且少四百零六名、和盛公司之雙美輪、在仰光已停泊一月未來、永茂生代理之怡和公司、原有浩生、吉生、南生、金生、瑞生、源生六艘、每月限載客四百六十名、八月份亦只金生一艘開廈、僅載客五十名、其中輪數客數較多者、爲太古洋行、共輪四艘、載客七百四十名、然比較英政府限載一千六百十名、已減少八百餘名矣、據船票途中人云、七八月份渡洋者歷來甚少、此去秋涼、或可較增、然船票昂貴、南洋各埠生產跌價、工廠多停、失業者衆、逆料本年度出洋者、初不必英政府限制、已有自然減少之可能云、(八月二十九日)

秘魯新政府

撤免大吏及外使
阿眞廷局勢仍緊張

三十一日紐約電、秘魯電稱、新政府現破壞秘魯外交服務、已准倫敦西班牙維也納比京諸駐使辭職、駐法公使與總領事開已易人、巴黎駐使且奉有回國察看之命令、(路透社)

三十一日紐約電、據歸自秘魯之行客言、秘魯廢總統之所以爲革黨扣留者、因聞其有二千五百五十萬磅巨款存於英人銀行也、秘人因廢總統等歛財自肥、深恨之、故毀其京中住宅、及其貴重傢具、而付之一炬云、(路透社)

三十一日里瑪電、秘魯新政府宣言、保證取消國內一切專賣權、及改修所有與外國政府及商人締結之財務條約、并將憲法上關於官吏特殊地位之條文、暫時停止效力、以便於里圭亞任內若干納賄大吏向法庭起訴、前總統任內各大吏、實際已全部免職、即駐劄法比英西奧等國之公使、亦將易人、惟駐美公使與駐教廷代表、先後呈請辭職、俱未照准、又出席國際聯盟代表團除吏易代表一人外、餘皆加委、現此間對於南美各國所受秘魯革命之反響、頗爲注意、聞瓜瑪拉已發生政潮、內閣總辭職、但總統僅准閣員數人去職、風潮恐尙未已、阿眞廷京城自昨日流血慘劇後、雖未續有擾亂公安事件發生、但局勢仍極緊張、戒備之嚴、全城幾若一大軍營云、(國民社)

三十一日阿眞廷都城電、聯合社記者今日訪阿海卡壽魯達海軍中將時、壽氏力辯外間謠傳政府深慮革命暴動之誣、至總統府加派衛隊、乃係向例之舉動、並無可異之處、邇來由外州各地開來戰艦炮船多只、外間遂目爲防衛都城之舉、不知此實爲調防應辦之事、人心實無庸惶惶爲也云云、(國民社)

日本政友會

準備倒閣運動

一日東京電、政友會以民政黨內閣財政經濟各政策之失敗、非常顯著、循此以往、國民生活、勢必根本破壞、決定開始打倒此不景氣內閣之大運動、九月十五在東京開臨時黨大會、協議倒閣方針、今晨十一時、在犬養總裁邸開最高幹部會、準備一切、由經濟調查隊之派遣員等、提出詳細之報告書、合政友會從來之政策、協議樹立新政策、俟草案擬定、更於五日在芝三緣亭召集幹部政務調査會、經濟調査會委員會、開聯合協議會、得其承認後、即提出於上述之黨大會、而攻擊內閣之中心點、則以立脚於露骨的金融資本主義之現內閣、以其無準備之金解禁、及其不顧一切之緊縮政策、致根本破壞國內產業、決對此點、施以攻擊、同時將政友會之景氣挽回、政策公諸天下、其政策則以消費之福音、及生產之喚起爲基調云、(電通社)

美國航空比賽

在芝城出發

三十一日芝加哥電、全國航空比賽大會、於今日在此間出發、遠近來觀者達八萬人之多、而觀衆對前曾作橫越大西洋之克魯諸氏升空、又爲歡呼不置、今日之賽、加入者不僅普通商用飛機、海陸軍飛機加入者亦殊不少、據飛航專家今日之揣測、以後經比賽之鼓勵、飛機之速度、必可達每小時六百哩、且以後爲避免差池計、駕駛員將全用機械代替之迷霧之思、則有電汽傳影機、可以無慮、行將見各商業區、巨廈屋頂全化爲飛機站云云、(國民社)

畢蘇斯基欲借恐怖

轉移國民視聽

卅一日華沙電、畢蘇斯基親任總理後、周知波蘭國會必將早日解散、但昨日之突然下令、實出反對黨意外、現反對派對於新選舉、皆抱悲觀、其領袖咸信政府必將不顧一切、用非常手段、取締反對派財源、限制選舉自由、至政府方面、則希望借理想中之日爾曼恐怖、轉移國民視聽、使人民贊成狄克推多制、今晚在戲院廣場召集市民大會、即此作用、而日前大舉搜查烏克蘭之政治宣傳者、亦同一用意、但波蘭政治造成此種情勢者、并非畢蘇斯基一人之過、反對派者亦當共尸其咎、若輩平日對於軍人派之舉措、不敢爲眞正强硬抵抗、惟好放言高論、但稍受壓力、則又噤若寒蟬、宜其與國會及立憲政府同爲畢氏所輕視云、(國民社)

德人演說德波疆界

惹起波蘭惡感

三十一日華沙電、德國前佔領地大員脫萊維蘭累博士、八月十日在柏林舉行慶祝會時、曾言及東疆問題、謂維斯土拉河以東土地劃爲波蘭所有、此乃德國東翼之重創、必波德兩國不復爲疆界不公而常處於不寗靜之狀況中、則波蘭前途始可擔保、又謂吾人目覩已喪失之土地、能不怨憤、但終有取回之一日、求公道之戰爭、終有一日發作、以解脫德國與歐洲云、此種言論、頗惹波蘭人惡感、今日開民衆示威大會、與會者萬人、討論脫博士言論後、即通過一案、指斥其意在剝削波蘭土地之要求、並聲明波蘭決不許放棄寸土、旋派代表持決議案往謁外長柴勒斯基、柴答稱、波蘭政府必不許波蘭權利之被人侵犯、(路透社)

英相飛機遇風雨

幾及於難

三十一日倫敦電、英相麥唐納星期五日由倫敦乘飛機赴洛西茅資別墅、行至中途、倏遇風雨、乃折回蘇格蘭邊界、落於開特立地方、不意其所居之屋觸電、致電線皆發火、英相幾及於難、事後英相語人、謂是日風雨極劇烈、歷數時始已、如在天空遲半小時、則或已死於非命云、(路透社)

荷蘭女王

五十壽辰

三十一日海牙電、今日爲荷蘭女王韋麗娜五十誕辰、清晨首相即率閣僚入宮祝賀、全國各地代表亦絡繹而至、麕集宮門、及外交團入宮晉祝後、女王出臨、民衆歡聲雷動、太后愛瑪與王夫亨利親王及王儲裘麗娜公主、均參加盛典、(國民社)

歐陸仍極熱

英已稍涼

三十一日柏林電、今日西班牙法蘭西及德意志等處、仍極炎熱、惟英國稍涼、尤其在倫敦一帶、其氣溫比昨日已減低七度、法國則頗多冒暑而死者、(國民社)

一日倫敦電、昨熱浪潰退、西北涼風大起、溫度乃由八十度降至六十五度、蓋已恢復常狀矣、(路透社)

日本震災紀念

七週年

一日東京電、今日爲大正十二年大震災七週年紀念日東京全市照例於上午十一時五十八分、各機關停止辦公一分鐘、全市民佇立靜默一分鐘、回想過去之慘狀、永田市長於同時刻在被服廠遺址新築之紀念堂、鳴鐘三下、使全國不忘此日、本日無風、天明時微雨、旋即放晴、赴震災紀念堂參拜者、晨起絡繹不絕、罹災者遺族之羣、伏拜於納骨堂、啜泣不已、紀念堂正面、飾以日皇日后所賜之大花瓶、兩旁陳列濱口首相永田市長其他朝鮮各方面所贈之花圈、供以檀香、上午九時起、由大法師舉行水陸道場、濱口首相朗讀弔詞、參列者達一千六百餘名、(電通社)

印紗廠續有停工

前後共二十四家
受影響者六萬人

一日孟買電、茲復有紗廠六家停工、自非武力反抗運動發生後、紗廠之停工者、連今共二十四家、受影響者六萬人、(路透社)

葡屬東斐屬地

要求殖民自治

三十一日里斯本電、在葡領斐洲安哥拉・聖湯麥・凡爾特角・幾內亞・莫三鼻給等處工作之斐洲國民黨、發表致葡萄牙國民宣言、要求准許各殖民地自治、在國家大事上受命於葡京國會、關於地方事務、則各設議會主持、並力籌組織葡萄牙聯邦之利益、謂即在世界大事上、亦可增加葡國勢力云、(國民社)

探險家遺骸

即將抵瑞典

一日瑞典特朗索電、白拉特伐號汽船載已故著名瑞典探險家安德禮博士及其同伴兩人之遺骸、於今日駛抵西哈末非斯特、聞兩具尙完整、安德禮博士之一具、僅存骨殖、其骷髏已與體分離、瑞典科學家一隊已乘政府所撥之船來北研究遺骸、今晚可以抵此、日後將以研究之結果公佈衆知、並將在特朗索醫院作保存遺骸之工作、按安德禮博士乃一八九七年偕同伴二人乘汽球往探北極、出發後、杳無音訊、上月六日始由挪威探險隊在冰地發見三人之遺骸、(路透社)

續意航空比賽

評判結果未定

三十一日羅馬電、環繞意國之國際航空比賽、今日完畢、共飛四圈、參加者共五十二人、英國僅有史本納女士加入、尙有女競爭家一人、爲意回福馬加里女士、四圈中有越過阿爾泊山四百五十哩之飛行、及沿途十次停落、參加者多半途中止、首三圈意國薩基列第一、第四圈首爲德回魯塞、次爲英史本納女士、觀者甚多、皆驚呼曰、勇哉女士、按史女士在第三圈飛完時、名列第五、最後評判結果、尙未決定、(路透社)

美對亞洲貿易

出入口貨均減

三十一日華盛頓電、商部分析六月三十日止本財政年度之報告後、特於今日宣稱、由亞洲出口之商品、視上年同一時期減少美金五萬六千六百萬元、或爲減少百分之十七、同一時期內、入口品減少百分之十、運往日本之商品、所減最巨者爲棉、銅汽車煙草電氣用品、中國方面所購之煙草紙煙棉花火油麵粉、亦見減少、入口品所減最巨者、爲東印度之咖啡與橡皮、中國之羊毛與絲綢、印度之麻布、(國民社)

顓橋發現匪徒

松滬派兵往捕

松江通訊、松滬接壤之顓橋鎭、於一日晨由滬開來汽車四輛、載匪徒約三十餘名、有匣子砲二十枝、意圖肆刦、經商民等用長途電話分投報告淞滬警備司令部松江軍警聯合稽查處等往剿、由熊司令立派步兵趕往、奪獲匣子砲四枝、餘被逃逸、松稽查處派兵一排乘火車從陸路兜剿、松水警范國忠大隊長撥鎗划四艘、從水路堵截、結果如何、記者發稿時尙未得確實消息、俟軍警回松、再行探錄、

鄭澤生暴卒
死因有數說
鄭部投入東北之經過

瀋陽訊、駐榮關內留守營(地名)之東北軍騎兵第一師師長鄭澤生、忽於八月二十二日、在防地暴卒、其暴卒原因、外間紛傳不一、當此時局緊張之時、令人不能無疑也、鄭部原在察哈爾特區駐防、在張作霖時代、因緣投入東北麾下、於張宗昌部解決後、即奉命在榆關內附近一帶駐防、初則東北當局、因鄭部素乏訓練、士卒多無教育、且在察哈爾時欠餉已久、恐不易收拾、曾拒絕投誠、鄭氏乃遍懇首要、卒爲東北收編、得以立足、殆至十八年中俄戰起、派鄭部出發吉林富錦一帶、歸抗俄第一軍指揮、詎鄭部甫與俄軍交戰、即行敗退、軍紀亦遂大壞、彼時鄭氏並未親臨前線指揮、視抗俄重大軍事如同兒戲、張司令長官曾痛予申斥、曾令各軍、對彼潰散軍隊一律繳械、鄭氏恐懼非常、遂將其所部第一旅齎某槍斃、以敷衍其抗俄失敗之罪、其後當局仍令鄭氏駐榮關內、並予改師爲旅、以便訓練、至今年夏季、因東北軍編師議起、復予首先改編爲師、並按月照發軍餉、東北對於窮途無所歸之鄭部、待遇總算不薄、近來駐榆關之馬廷福旅、被人慫恿、圖起思逞、而鄭師亦有嫌疑、雖其與馬旅關係眞相未明、然合作同謀、各方盛傳、當非盡屬子虛、馬旅事件發生數日後、鄭氏暴卒之消息、忽由榆關急電傳來、＝致死原因有數說、一說係鄭氏素患咳血症、數月以來、日趨沉重、調治無效而病故、一說因中風死於醫院、一說鄭氏之暴卒、另有別因、其眞相究竟如何、尚須待時間之證明也、

蘇州　傷兵續到

傷兵四百數十名、一日晨二時由京來蘇、轉送十七後方醫院、內有一百三十名輕傷者、因醫院人滿、由憲兵第四團派隊於下午三時、送回南京、

官浦發現匪船　向吳江方面去

車坊官浦鎮、三十一日突到匪船六艘、匪六七十人、旋於一日上午八時、向吳江方面而去、臨行時、曾强姦兩婦人、

少年自縊　謂川資被刦

溫州少年唐麟(芝鳳)、一日在虎邱塔內自縊、經人救起、並抄出紹命書、內容略謂父名唐球、號元龍、現在徐州做官、寫信至溫州樂淸縣召彼赴徐、彼即帶當差張文定、繞道上海、住南市大生客棧、因川資四百十二元六角、爲匪刦去、而張又病斃旅邸、當將行李變賣葬張後、來蘇訪友不遇、生活艱難、故而自縊云云、現送公安三分局核辦、

學徒潛逃　到蘇查獲

上海鐵廠業戴和卿之學徒沈載之、捲款數百元逃蘇、昨(一日)由戴來蘇投報偵緝隊查獲、

鹽梟在鄉橫行

浦東帮鹽梟、在無錫石塘鎮、與緝私隊開火、匪首張小先生、當場格斃、其餘殘匪、則竄入洋澄湖中、赴常熟一帶、擄掠民船、擬圖再與緝私隊抗戰復仇、縣警隊昨據報告、該帮鹽梟、現又集中洋澄湖、及北石一帶、並至附近各鄉騷擾、尹郭區鄉婦二人、竟被强姦致傷、杜隊長據報後、即飭第一中隊就近剿緝、

常州　雪堰橋附近　青年自殺

武進十區之馬蹟山、居太湖中心、來往該山者、均由雪堰橋鎮擺渡、上月三十號下午三時許、忽有一年約二十餘歲之青年、形容憔悴、身穿白布學生裝、到船擺渡、當在渡船上寫字、當時舟子並未注意其寫字之用意、詎船離岸三四里時、忽投湖自盡、遺下紹命書一封、此時風急浪大、撈救不及、當由舟子將紹命書一封、(呈繳第十區公所、)信面上書寄常州鋼報館編輯部收字樣、該區職員、因事關命案、即將原信攜帶來城、送交鋼報編輯部內計信二通、一致鋼報主筆、一致其表妹、署名曰青、信內歷述漂泊之景況、語多厭世、似因婚姻問題之不自由致生自殺決心

如皋　平潮匪警　派隊往剿

二十八日拂曉、大批匪徒、自鎮濤襲擊通如交界之五接橋、與駐防該地之南通縣警察隊、發生激戰、五接橋棵被焚、居民被毁數十家、通警斃匪五十餘名、獲匪三名、奪得盒子砲五六枝、步鎗二十餘枝、當激戰之時、平潮區公所、即電白蒲省警察第一大中隊部告急、楊大隊長、當率隊往援、至則匪已潰退、楊大隊長昨夕來城、晤第三大隊長周駿伯、調去機關鎗一艇、於二十九日晨四時、兼程前往、實行痛剿、昨夕九時左右、平潮方面、又電楊大隊長告急、謂又有數百匪徒、加入作戰云、

捕獲匪嫌解縣

本縣公安局、昨捕獲匪嫌黃瑞・韓濟光二名、解送縣府訊辦、

格斃匪徒二名

錢縣長前將獲匪孫二綱・江二・王二名、交第三中隊長唐東如、帶往防地、充作眼線、二十三日晨、唐中隊長、乃帶同孫江二匪、及著名綁匪張桂、往沈家甸一帶搜索、行至沈家甸、三匪圖脫逃、同被格斃、

大楊莊　捕獲三匪

本縣縣警隊第四中隊、駐老戶莊第十分隊長萬鵬擧、於二十六日、在該地大楊莊地方、捕獲匪徒黃樹林・周林保・王周氏三名、當押回隊預審、據周林保供稱、爲該地匪黨支部常務委員長、王周氏供認任支部交通員、兼步哨、黃樹林供認爲匪黨步哨、曾做工作多次不諱、萬分隊長驗畢據供後、當即一併解送第四中隊、轉解大隊部核辦

鎮江　毆刦校長案　黃梅興反訴

駐淸江守城士兵毆刦案宿中校長蕭明琴、控告駐淸一三三旅二六六團團長黃梅興、昨亦呈省府、謂「蕭明琴揑造事實、毁謗軍譽、藉詞侵呑公款、以飽私囊、特懇鈞座於一星期內、將當事人面訊明白、即行決案、如時日遷延、士兵個人名譽雖小、而全團軍譽實大、職以維護軍譽計、當採相當辦法應付、不敢自棄、茲將當日守城士兵及縣警解送鈞府、敬乞迅傳對質、以明眞象、而懲法辦」云云、

揚州　修建三橋　赴省請示

建局長李樾、以董石廖三橋、係在瓜魚路省道範圍以內、現經估計三橋修建費、需三十萬元左右、地方費項下、無此鉅款、李局長三十一日攜帶計劃書、晉省謁見孫廳長、請於省款項下撥助、以利進行、

冒充稽查　敲詐四百元

南河下王某家、被冒充稽查者詐洋四百元、經稽查處查悉、此案眞相、因王姓有乳媽與廚司發生不端之事、主人一併斥退、旋以乳媽關係小孩哺乳、乃暗中召回、而廚司銜恨、勾通新設之某臨時機關不肖者二人、夥往敲詐、刻已將廚司逮案訊辦、冒充之人已聞風逃匿、

新任緝私局長　來揚接事

新任淮南緝私局長陳齡、三十一日蒞揚、下榻綠楊旅社、聞定一日接事、所屬駐防各地營長、俱已來揚謁見、並述防務情形、

王市五肉票出險
被綁後經過情形

常熟通信、福山區王市鎮、於前月綁去商店學徒五人、今共費洋三千二百元、於前夜安然出險、茲將各肉票在匪窟中之始末情形、誌之如下、當被綁之夜、前呼後擁、直奔花莊鎮附近之耿涇口登舟、船身不甚廣、盜匪二十餘人、已覺擁擠不堪、連夜揚帆北駛、次日天明、船抵江北之老江港、遂命傍岸登陸、由匪徒十餘人、監視引導、入沿海之茅屋中藏匿、蜷伏一夜、翌日、又令登舟、逕入海門縣界、晚間到大安港登岸、仍匿居於附近民家、此後、行蹤遂無定所、但居住則總在茅屋竹籬之農舍中、某日、居宿一農家時、見室內人頭擠擠、約數可三四十人、或臥或坐、或飲泣、或談笑、蓋一肉票之寄宿舍也、據聞常邑東興沙之蘇姓肉票、亦在其內、票之年幼者、僅二齡、長者已兩鬢斑白、態度龍鍾、年可七十餘、廢歷初二日、肉票等、聞出贖有期、匪引五人出窟、於光天化日之下、不料行至半途、忽遇剿匪軍警、互相開槍轟擊、結果、匪無傷者、並得槍七枝、但恐大隊軍警來勦、乃折回窟奔、肉票於被匪監視之下、亦只得隨之隨行、計是日奔程可百餘里、神瘁力疲、並爲炎日所照、汗出如瀋、被綁後、此日爲最困苦、五肉票自被綁至出險、共計三十五日、幸未遭毒打、在匪窟中、每日以大餅充肌、米飯則偶一食之、但均粗劣不堪下咽、反不若大餅之爽快、出綁時匪徒笑容可掬、點頭道再會而別、

江陰　農民季金泉　被匪寸磔

西鄉利城、黃土鎮東半里、王家頭農民季金泉、前與匪首高小生有隙、自馬口村暴動後、季遂逃避、前日因馬家頭親戚喪事、回家往弔、住大子了頭家、晚間即被匪擊斃、並寸磔其屍、裝入罈中而去、

黨政兩委員　調查要案

省政府派委王柔遠、省黨部派委陳康和、聯袂來澄、調查要案、

匪徒襲街市　發覺擊退

東外金童橋河南地方、二十九晚十時、有匪二十餘人圖襲市街、被保衛團甲團步哨發覺、雙方對敵二小時始行擊退

欲圖敲詐　被拘公安局

如皋□安鄉、推家橋人周敬賢、避匪亂來江、寓城內岳家、前日回江等、被同鄉尤喜才夏長根、向伊敲詐、欲借洋百元未遂、周即報告偵緝隊、將尤夏兩人及姘婦丁氏、一併獲住、解公安局訊辦、據周敬賢稱、尤喜才、曾充本鄉保衛團丁、因其通匪、將房屋焚燬、如皋縣有案可稽、丁氏係被伊奸佔來江云、

嘉定　陰雨連綿　棉收大減

本縣棉田原佔三分之二、日來正在開放之際、陰雨連縣所結鈴實、多腐落霉爛、據老農言、即令天氣放晴不復陰雨、或有四五成之收穫、否則不堪設想、莫不大爲失望、

青島　狂犬病　注射預防液

青島商品檢驗局、醫於青島血淸製造事業之缺乏、業於本年六月初呈准工商部、在西冷鉅野路創設血淸製造所、延聘專家從事製造、並爲預防獸疫起見、施行各種獸疫血淸、義務注射、向該所請求注射各種獸疫血淸者頗不乏人、而尤以德領師讓氏被狂犬咬傷致命事件發生後、中外居民向該所請求注射狂犬病預防液者更形踴躍、最近日本居留民團商得該局辛王兩局長之許可、特於二十三四兩日、單獨爲該居留民團施行狂犬病義務注射、閱二十三日注射三百餘頭、二十四日注射三百五十餘頭之多

嘉善傷兵
移一部赴杭休養

嘉善通信、省府主席於三十日特派剿匪指揮部參謀施銘石、率領保安隊兩連、來善查防、因檢查傷兵所駐營房、發生誤會、致起衝突、後方醫院院長孫德載、因事在申、代理院長於是日下午發生衝突後、離善他去、醫官等因此離院外出、經縣長參謀及地方團體等急電省府、請示辦法、張主席商請省垣後方醫院總院長於三十一日下午蒞善、協同縣長等商議、結果以善邑礙難永久容留如許傷兵、所有駐善傷兵、分運省垣總醫院休養、由總院長向該傷兵等曉諭、均願赴杭休養、當檢點輕傷者五百名、商由路局備車七輛、於下午六時許輸送杭垣筧橋總院休養、總院長參謀及保安隊士兵兩連、亦同車返杭、並將滋事傷兵三名押赴省府核辦、所有地方治安、歸軍警團聯合稽查處辦理、惟聞後方醫院軍需及醫官等均四散他去、對於留善之傷兵約五百人左右、治療及飯食、無人負責辦理、府方面對於上項問題、應付困難、須俟召集各界公議妥善辦法、容再續誌

杭州　市商會成立

杭州市商會第一屆各業代表大會、業於一日上午擧行成立典禮、到各業代表三百餘人、黨部市府均派代表前往、會場佈置頗爲完備、並在新市場、三元坊等處、高搭彩牌樓、行開幕儀式、由市商會籌備正式商會成立之工作總報告、並討論擬訂商會章程六十餘條、次討論各同業公會之提案頗多、繼由各業代表選擧執委十五人、監委七人、

湖州　醫生妻女　被匪綁去

北門外東閘兜地方、有醫生李心安、即(禹載)、近年來行醫頗盛、二十六日晚東閘兜鄰近黃泥墳之賴楊珍寶、向李借洋四十元、李拒絕不允、當晚忽起謠風、云不日欲來綁汝、李驚慌、至念七日晨、即避居南潯、念八日晚、果來匪十餘人、火光照如白晝、用長梯由風火牆上去、不料誤綁隔壁同族之婦、扭至船埠、有人稱「不是」、即行二次登岸在樓上牀底綁得李心安妻女二人、幷絲一箱、一同刦去、昨日將誤綁之婦送回、並帶來一信、要二萬元贖回、該婦又云匪十五名、長槍四支、內中五人、略爲面熟、一個如買錫箔灰之連鬢鬍鬚長條子、

殺其父綁其子　投函勒贖

南門外蟠蜞塘橋附近三里橋農民張來全、於上月底被匪槍殺、並刀傷妻女、綁架其五歲子一案、已經報請偵緝、現其家族忽接到匪徒來函、具名吳德培、略云伊子在申、看護周到、須備四千元、到申贖取、乃母因無處措款、憂急萬分、

貧民調查

杭州市爲省會之區、商業工業教育交通、較其他各市縣爲繁盛、但頻年以來、兵災匪患、影響所及、已使工商業停止發展、際此金貴銀賤、更使失業者增多、據市府調查全市窮民達四萬二千八百人、占全市人口十分之一、救濟工商、實爲現今要圖、

嘉興　教局長辭職

本縣教育局局長江景雙、就任將及三月、現因被聘爲松江女中校長、不克兼任本縣事務、故已呈請教育廳辭職、以便往松接事、

紹興　解犯圖逃　重被拘獲

有臨海盜犯、鄔茂祥鄔時貴二名、由該縣縣法院、判處徒刑七年、不服上訴、由杭州高等法院、提省審訊、嗣解回籍、前日由嵊山解紹、三十日晨六時、由紹興公安局派警察隊士二名押送餘姚、鄔茂祥一名、竟乘解警不備、扭斷手拷、躍水圖逃、經解警入水追捕、重行就獲、遂即押解回城、報告公安局、備文移送地方分院詢辦、解警爲其擊傷足部、亦即赴地方分院驗傷、

破獲大莊牌寶

二十九日、南門外梟鳴地方、僱班演劇、有城內賭棍小王二等、遂往哄做大莊牌寶、被公安局偵悉、於當晚十一時、由頭督察員、率警往捕、當拘獲于傳根、于菅賢、俞日堂等十四名、帶局由第二課訊問、因若輩均係農民、被誘入局、從寬各判拘留十天以儆、其中有王阿根等三人、尚留髮辮、當經課長即令警察、當庭代爲剪除、

更正

前日嘉興剿匪攝影照片四張、其中一張保安隊陣亡班長一名、誤寫排長、特此更正、

西行艷異記
（陳重生）

其婚姻之構成、則全採用漢人媒妁及父母之命制、故此一對小夫妻、猶靦覥不語也○伊御子媳嚴、余等坐伊室中約二小時、一對小夫妻俯首依戀其膝前、未贊一語○伊要求幸生談余等游歷經過、亦爲眉飛色舞、伊老興不淺、述伊幼年曾隨其父赴成都進貢、赴拉薩朝活佛、赴西寧貿易事○十時、歸寢○

九日、主人請書數字爲贈、余信筆揮一短辭如下：

孔邱有言：「言必忠、行必敬、戒鬭在血氣方剛、戒色在血氣未定、志必遠大而行必謹愼、」暨余危君、其肅其聽○」

十時、辭行、以布及帛爲寓金、不受○北行十五里、路漸至江下、水流亦漸和緩○又五里、渡鴉礱江○渡江行十九里至懸岩、岩高可三百尺、上大而下小墜入江心、人行岩下、陰晦如入洞中、濶凡五里○出岩口又北行、二十里敏雅溪、水自吏平土司境來、透迤八十里注於此、溪上有木橋○又北行二十里抵甘孜縣城○是日所經之路之兩側、均富於煤鑛、敏雅溪一帶、則有硫黃礦、採煤者只一家、又有一家煆焦煤者、均用舊法、年產不多、僅足附近人民之用、因生產方法太笨也○森林頗豐富、土作黑色、沙地亦多、宜於植玉麥及薯類○

甘孜在元代爲朵甘思、明代爲朵甘衛地、唐爲吐蕃所據・淸爲孔撒麻書兩土司地、名甘孜、南通瞻對、北接東科、東至明正、西至德格、距康定計十日程、凡七百六十里・宣統二年改流、設委員、與爐霍屯分管倬倭（一曰朱窩、皆

西康東部情形

時報版權　不准轉載

晉字之轉音、其地界於章谷孔撒麻書兩科之間、人民百餘戶・光緒二十年間、四川總督鹿傳霖因瞻對京谷之事、以兵討之、「參閱六日所記、」同改流焉・厥後瞻對還藏、倬倭亦隨還土司・宣統二年夏、趙爾豐收白利、一律改流、將其地分撥與甘孜章谷管理、）東科（東科部落、內接倬倭土司、外連色運野番、蕞爾小區也、宣統三年夏、邊務大臣傅嵩炑照民政部奏案、撤令代理土司繳印改流、併歸甘孜管理・）德格章谷各土司地・民國二年、改稱甘孜縣・

□甘孜沿河一帶……沙金富……土人懶不多取

縣之面積約六萬五千方里、謝楚河尼雅克惜河雜楚齊齊爾哈拉河（二河皆鴉礱江上游之二流名、發源於靑海）札母楚河之水、流於縣境之四周、合匯而下、稱鴉礱江○地平拔海凡一萬二千五百尺、最高處拔海凡一萬七千六百餘尺、小山叢疊、氣候較巴安爲寒冷、夏季之溫度、最高爲華氏九十五度、最低爲六十度、冬季最高爲五十度、最低爲冰點十六度○但山窪之中、較爲和煖、冬溫夏涼、冬煖至着單衣、夏涼至着棉衣皮衣者○最低之谷地、拔海僅九千二百餘尺、低地因水草豐美、牛羊之孳生、亦較爲繁息、產青稞稻黍高粱蕎麥大豆等物、亦至夥○沿江之地、富於沙金、好惰性之土人、日淘沙金、每日工作三四小時、得資足禦溫煖飢餓、即從事休息或賭博矣○余等入城、寓河南人張某開設之中州棧中、因疲乏太甚、晚餐後、即休息○

□茶葉銷場……二百萬千文……五分之二

十日、往晤駐軍團長傅君、縣知事周君、縣視學韓君、及本地大哥華彥豐君

小兒夏令疾病

若用嬰孩自己藥片其愈可立而待

時際夏令小兒每易發生腸胃疾病嬰孩自己藥片即是小兒腸胃專藥家中苟備此片以應急需則兒女之安全可保父母之憂慮亦無矣

九江二套口稅局徵收員陳君玉齋云「小兒國珍現年四歲常患發熱便秘面黃腹脹疳積泄瀉等病屢經醫治幷無効果嗣由舍親彭樂齋君介紹投以嬰孩自己藥片竟得霍然現在體格日見强壯足徵貴藥片功効偉大造福兒童不淺也」

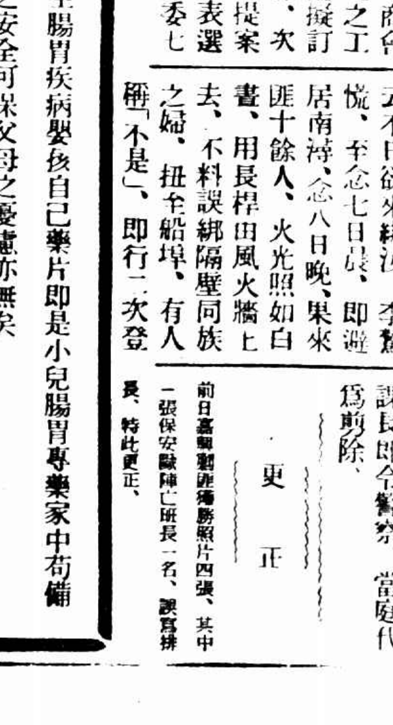

嬰孩自己藥片統治小兒發熱便祕食積腹痛嘔吐泄瀉傷風痰厥痢病出牙蛔蟲等症

遠東總發行上海江西路六十號韋廉士藥局　各藥房均有出售

隴海線中央軍佔民權 進逼蘭封

長沙現狀安靖 何鍵電京努力剿共

贛省鄱陽下[illegible]後

甘肅復遭地震與[illegible]災

溫州同鄉會電浙省請兵 秦平危股匪衆

溫州旅滬同鄉會於上月三十一日深夜接到溫州平陽縣政府暨各士紳來電、謂盧何股匪二千餘路泰(泰順)轉平(平陽)危在旦夕、駐永(永嘉)第四團受西梅溪股匪牽制、萬難分援、懇速就近飭懇熊司令及浙省府飛派軍艦或大隊馳救、以免塗炭云云、該會接到此電後、以事機急迫、即行呈請浙江省政府迅予派兵援救、

十萬現鈔白晝攔刦案解訊

一路從杭州同來 自稱稽查

受驚過甚不能認清面貌

五被告另犯綁案 移提諭備公文

上月廿八日下午二時十五分、有杭州浙江地方銀行行員王慰莘與出店朱如潮張梅林携帶鈔洋二十萬元、由杭來滬、欲將款送至天津路河南路轉角之東萊銀行、經過北河南路天潼路口、突被盜匪多名攔刦、失洋十萬元、玆於前日由老閘捕房華探長尤阿根探目宋秉正崔誠克劉俊卿包探黃福森等緝獲匪犯紹興人梁后標盛成王錫汪陽梁鼎易婦人華王氏梁呂氏女子梁紅寶等八名口、抄出贓洋共二千四百八十六元、各情已誌昨報、昨晨解送特院、由刑庭長周翰與周先覺首席檢察官升座提訊、即據捕房律師起而陳述案情、略謂上月廿八號晨九時五十五分、杭州地方銀行派職員王慰莘朱如潮張梅林三人携帶鈔洋二十萬元、分裝二提箱、乘車來滬、午後二時十分抵申、

三人即坐黃包車 三輛、張梅林在前、王慰莘居中、朱如潮殿後、二箱由張朱二人携帶、經過北河南路天潼路口、朱車即遭盜刦、當被刦時、盜曾向地開放手槍一響、並未傷人、而盜刦朱車後、即欲刦張之車、張車其時業已拖上天后宮橋、盜即令車拉回、但車下橋時、其勢甚猛、盜不能攔阻、得免於難、盜亦即乘坐汽車逃逸、自此案發生後、總巡司即令各捕房一體嚴查、昨日老閘捕房華探長尤阿根得報、

謂有此案中要犯 匿居閘北滿洲路敦睦里十二號、尤探長遂偕同中西探前往拘獲梁呂氏梁紅寶二口、抄出鈔洋八百八十一元、及照片多幀、探等當詰其夫何往、據答於探等前往之前、已經他出、探等詰以何往、答至開封路、遂由探往將梁后標拘獲、嗣又至塘山路養眞里七〇八號拘獲華王氏一口、抄出鈔洋二百十元、及照片多紙、該照片與在梁呂氏處抄獲者完全相同、繼又至勞合路德裕里廿七號內續獲同黨盛成一名、而被告梁后標又供出尚有共犯匿居新新旅館

三樓一號房間內 探等當又往續獲王錫汪陽二名、在房內抄出鈔洋一千三百八十元、被告梁鼎易旋亦至滿州路十二號、見有探守於屋內、即欲逃逸、經探逮捕、現捕房以刑法三百四十八條起訴、而女子梁紅寶捕房當時因其閤家被拘、故亦帶入捕房、但並不起訴、請求庭上核奪、遂將抄獲之贓物呈案、繼由王慰莘投稱、敝行若此之送款、月必一二次、是日在杭州城站火車站購買車票時、本案被告梁鼎易即來、謂係貨稅局稽查、欲將二提箱檢查、我即將省政府護照給閱、彼始他去、旋於火車內亦曾見彼之面、及抵上海、又有一便衣稽查、欲施行檢查、我出示護照亦無效、

同至憲兵室開箱 稍一開示即放行、並陳述被刦經過、惟盜匪面貌不能認出、又謂本案是否係梁鼎易所爲、不得而知、又由朱如潮張梅林證明一過、均稱當時因受驚過甚、不能認出云云、詰之各被告均一味狡賴、完全否認、祇王錫供認前有華某等四人前來邀往搶刦、我允之、嗣該四人即乘汽車前往、我則乘黃包車前去、搶刦時、我站於稍遠之處、並未動手、事後彼等囑我至梁后標處取錢、翌日乃至梁后標家取得洋一千三百元云云、繼由桓關林投稱、在嘉興公安局充任偵探長、現因五男被告在浙江地方犯有擄人勒贖巨案、請爲移提、周庭長當諭備具公文來院再核、遂裁定本案改期二星期下午再訊、女子梁紅寶先行開釋、

□嘉興水警日前截獲匪船廿五艘・各情已誌本報・匪船中有三角旗三面・各書二「張」「張」「陶」之大字・旁書「淞滬八縣遊擊軍第幾團或第幾營」等字樣・ 許大年

平湖北寺 雙塔中發現藏經

陸基忠所書

平湖北寺雙塔建自唐代・有明時曾一度興修・自初建迄今已歷千載・今春塔頂坍下・傷及行人・乃由邑人出資重修・隨於塔內發現藏經妙法蓮華經一部・計九本・置沉香木匣中・匣已稍有損壞・經爲邑人陸基忠所書・書法工細・卷首有佛像二幀・係鴛湖名畫家吳東所繪・莊嚴佛相・可稱珍品・現藏修塔委員會中・

胡秋萍

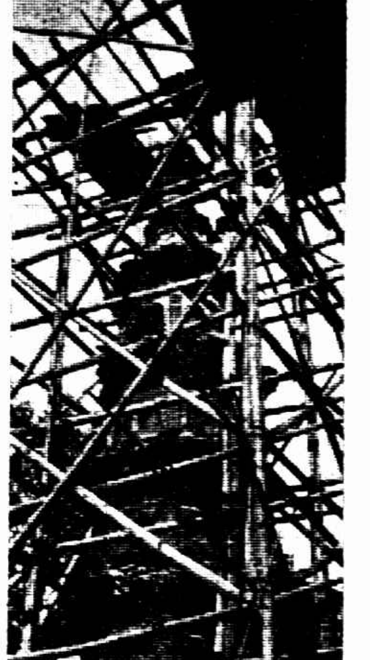

□發現藏經處(×) 東塔塔頂 屈康泉

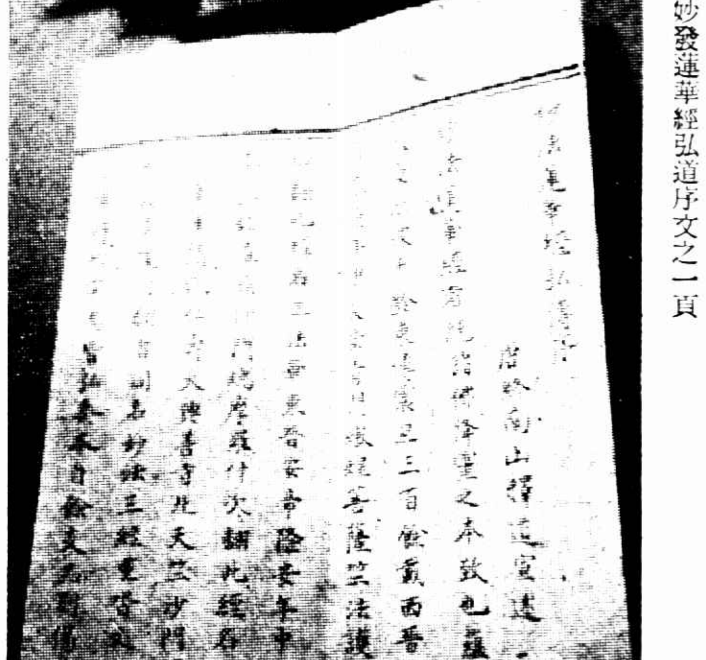

□妙發蓮華經弘道序文之一頁 屈康泉

數百萬人歡迎的 現代最有名之筆記

第一冊單行本 出版了

寫：山環水複 柳暗花明 「徐霞客遊記」遜其精彩
寫：虎口逃生 一步一險 「魯濱遜飄流記」差堪髣髴
寫：金窟銀穴 珍寶豐富 勝讀「一部山海經」
寫：蠻烟瘴氣 腥風羶雨 比「鏡花緣」更覺實在
寫：神出鬼沒 妖形怪狀 更有「聊齋志」風味
寫：英雄豪爽 名將風流 「水滸傳」外特闢谿徑
寫：才女言情 浪婦亂交 「金瓶梅」失了價值
寫：貪官污吏 民衆痛苦 遠勝「官場現形記」
寫：外交失敗 邊疆危急 補「國恥小史」所未備
寫：秘密盟約 江湖隱語 非比「七俠五義」之空洞

此書一部已於「時報」上排日披露・玆以未能閱齊要求補印者日有數十函・爰特重校一過・先出單行本一冊・印數甚少・欲購者務宜趕快・(尚有二十七八萬言預備再出二冊・關於本書之各種奇異人物風景照片搜集亦有數十幅將用上等銅版紙另印專集出版再當廣告)

每冊實洋五角 外埠另加郵費三分 掛號再加郵費六分 批發特別優待

上海望平街四馬路北 時報分館總館 發行

北新書局 世界書局(棋盤街中市) 現代書局(四馬路中市) 文明書局(南京路中市) 啓新書局 恒利號(北四川路邊路南首和學書局地監) 經售

湖南米陸續運來

湘省因今年米之收成特佳、餘米頗巨、故已開禁、准許出口、上月計裝運二批來滬、第一次一千六百三十石、第二次一千二百六十石、現存法租界太古棧、今日尚有第三批抵滬、計四百六十石、裝日輪來滬、以後每星期將有二次運滬、預定年內出口三百萬石、至少必有二百萬石運滬銷售預料本埠米市必將日益跌落

□東方詩人泰戈爾(印度)與西方科學家愛因司坦會晤於柏林・

李仲公有就職訊

新任招商局總辦李仲公、昨乘夜快車晉京、向國府及中央請示、並籌劃財政、昨據蔡子平表示、謂李次長即須來滬、就職日期、約在本星期三四、

宋述樵辭電報局長

新任上海電報局局長宋述樵以病未復原、昨向王部長請辭上海電報局長一職、或陳希曾復任亦未可知、

緝私處新委承訊員

張松濤長飛鵬艦

財政部緝私處滬處長李泰前任哈爾濱東省特別法院及浙江建德地方法院檢察官厲震歐、富有法學經驗、特委任爲蘇屬鹽務緝私局承訊員、查該局向無承訊員設備、此次爲第一次添設、專門審理私梟案件

蘇屬鹽務緝私局昨委張松濤爲鵬飛兵艦艦長、張定今日上午十時赴艦接任、查張氏爲江蘇人、前任江蘇水上省公安隊二區警察長、民政廳警務視察、金山縣公安局局長等職

勒吐精牛牌代乳粉

以之哺孩 無異母乳

兩路一米貼 鐵道部有表示 對於員工已屬優待

京滬滬杭甬鐵路管理局、昨發訓令云、玆據吳淞機廠工人代表陳請加給房租米貼一案、曾據情轉呈鐵道部核示、嗣奉鐵道部有電開、呈悉、查該路員工薪資、去年甫經加給、嗣後以五十元以上百元以下之員工、未受特別加薪之故、准予酌加房租津貼五元、是該路員工、均經享受優厚待遇、現在金價激漲、鐵路營業、備受損失、該工人等服務鐵路、休戚相關、自宜共體時艱、不爲無厭之請、惟既據稱工人生計困難、確屬實情、而鐵路財政竭蹶、又達極點、該工人等請求各節、究應如何酌予容納等情前來、姑准予增加米貼一節、酌予容納、仰即召集職會辦法、呈候核奪可也等因、當經徵求各方意見、並提交第十四次局務會議、討論辦法、僉以兩路財政竭蹶、達於極點、但工人生計、亦屬困難、祇可於無可如何之中、擬具辦法、呈請核示、現奉鐵道部指令開、據議增加員工米貼辦法兩項、姑准照第二項辦理、凡月薪在三十元以下之員工、改給米貼一元五角、月薪在五十元以下三十元以上者、補給米貼一元、本部對於該路員工之優待、已屬竭盡體恤之意、當此軍事時期、路收奇絀、我員工、自應共體斯旨、安分服務、此後如再有妄肆要求等情事、應並由該局指名呈部、輕則開除、重則以破壞交通論罪、仰即傳諭遵知、切切此令、

郵匯局 中政會已交經濟組審查

上海郵務工會郵務職工會爲撤消儲匯局等問題、前曾推派代表晉京向中央暨各部院請願、玆悉中央政治會議已提出討論、並交經濟組負責審查、以便處理、現兩會正靜候中央批示、

郵局收寄東三省包裹

玆據上海郵政當局言、寄東三省之包裹及重班郵件、上海各郵局目下均照常收寄轉發、

兩行廠火中損失 洋商保險亦未賠款

市民會警告一切保險人

(國聞社)市民會討論保險專門委員會、昨日舉行會議、全浙公會代電、其會員曹陸明在杭州設漢倫綢廠向上海英商祥泰洋行保火險一萬兩、後受火災、要求賠償未遂、又陳沛華於本埠開設恒豐泰皮貨行、在十七年將寄存蘇州路悅來公棧皮貨二十八件、向拍辣鐵恩白王家保險行保火險銀五萬兩、阿藍昂司聯合會保險洋行保火險銀一萬兩、後被火災、要求賠款未得、請一致援助案、議決致函洋商祥泰洋行與拍辣鐵恩阿藍昂司二洋行嚴重警告、限其三日答復、陸祺生提議函請上海市商會轉函各同業公會分知各會員、因洋商保險公司不顧信用、未在中國政府註册以前、毫無保障、故長保者應一律退保、未保者不再投保、並請轉函全國內地各商會一致辦理、議決通過、張子廉建議否認英商魯意斯摩洋行爲火災後公斷人、議決通告全體市民、

□下屆（一九三一年）世界運動會將在美國羅城舉行・董事長戎爾遜特親往運動場勘察・場內能容十萬五千人・

港粵盃第一幕

天馬獲決賽權

險裏逃生 卒摧強敵 日本失望 二不敵三

今晚八時 在儉德會 港粵隊與 廣東對壘

昨夜、乘電車往儉德會、記者之意不在「儲蓄」、在天馬與日本之間、該兩隊爭奪粵港盃決賽權、事關國際、中日同志、兩腔熱血、拍手吶喊不絕、風雲爲之變色、作壁上觀者都四百人、後至者面壁有緣、鏖戰結果、我軍（天馬）首勝第一局、二三兩局竟相繼失守、在懸崖勒馬之際、卒能連勝四五兩局、而以三比二戰勝日本奪得粵港盃決賽權、戰況如左、

3—1 1—3 1—3 3—2 3—1

（一）日本首派頭纏白巾之松田挑戰、躍馬揚威、天馬軍師問誰敢生擒此人、陸漢俊曰、小將願往、油頭新袴、花枝招展、提拍而出、松田擅攻、漢俊好用旋球左右開弓以疲之、角逐久久、陸以三比一凱旋、博得采聲不少、

（二）日本急遣池田出馬、天馬亦調陸愼桐應戰、陸富於肌肉美、惟係急先鋒之流、池田扣球比他來的多、陸因心慌、而敗第一局、繼則松田猛攻弗已、連扣數球、均爲陸接住、甚漂亮、場外某豔裝女郎不禁大鼓纖掌、但松田仍作殊死戰、陸不支、而以一比三敗北、

（三）復次天馬朱葵生與日本長田交鋒、朱頗不振、好功騖遠、惜桌面太短、難於用武、且長田青面獠牙、標悍善戰、朱洩氣有加、成一比三之殘局、

一對二、天馬失利、若再輸一局、將無面目見江東父老矣、因是第四役天馬孫鑑渠大告奮勇、日本之平野猶頑強抵抗、孫取攻勢、以十三比十勝第一局、第二局又以十比五大捷、不料善於面部表情之平野穩健異常、三四兩局、孫皆以九比五佔先、反爲平野趕上而失敗、遂決第五局、孫賴四週同胞吶喊之熱烈、而一鼓作氣、以三比二終盤、亦云險矣、

（五）於是生死關頭之第五盤至、蓋雙方各勝二將、當以此定奪最後之雌雄、日本恩田瘦如長臂猿、巧捷萬端、天馬殿軍馬廷亮面團團如富家翁、看來幾分傻氣、沒有多少把握、果然日方以十比八獲第一局之優勝、中華同胞人人爲他捏一把汗、不料馬廷亮是福將轉世、奮臂一呼、疲敝皆起、大展扣球妙技、卒於觀衆狂喜、日人懊喪中以三比一獲最後之勝利、結果爲三對二、天馬隊勝日本、

業餘網球

昨日大又陰雨、市一公共體育場網球場依然泥濘、業餘網球四場比賽、均未舉行、今日如能轉晴、當可繼續角逐、附錄今日下午明日上午之秩序如下、

▲今日下午

組別	與賽者	時間
球藝	劉苹洲對何春輝 王亮對何爾鍰	五時半

▲明日上午

組別	與賽者	時間
球藝	胡華欽對李甫南 蕭銘顧對孫傳譽	五時半
和平	葉長菱對楊世清 朱曉鍾對李獻	六時半
競馨	趙慶祥對胡樂受 賈宙方對房鍾傑	六時半

國際網球 羅泊盃改四日開賽

上海國際網球羅泊盃賽、有中美英日葡五國加入、中華與日本之初賽本定於二日交鋒、現雙方同意、延至四日下午四時半在中華網球場舉行、

□英國女子網球花將武好爾女士・上月起程赴美・參與各種網球比賽

網球聯賽

三星期成績

中華 愉快 梅廬 來路威 四隊分數頗形接近

上海中國網球聯合會開幕以來、已有三星期矣、各隊過去成績已登諸報、玆將上週成績及各隊共得總分附表於后

◆星期六

中華勝青白 十二…零

江道章對沈美鏞	六—四	六—四
余田光對張通昌	六—二	七—五
馬德泰對楊卓平	六—三	六—一
江道章余田光對沈芋錦張通昌	七—五	六—二
馬德泰張子震對張兆安羅寬勳	六—二	六—二
梁官松楊雪球對楊卓平殷應金	六—四	七—五

來路威勝樂天 十一…比一

陳乃新對楊錫桐	六—二	六—二
黃五如對顧剛瑪	六—二	十—八
陳吉祥對顧慶毅	六—三	六—二
陳乃新黃五如對黃錦禧溝文煥	六—一	六—八
陳永清傅文耀對顧光霖顧瑪瑛	六—四	六—四
陳吉祥乃瑞麟對楊錦剛顧慶毅	六—二	六—三

優游勝業餘 四…比八

倚成聲對沈伯貴	一—六	一—六
錢文賓對毛鴻貴	六—〇	七—五
黃讀薩對穆貽澤	二—六	〇—六
楊曉塲何如之對沈伯貴邵鵬	一—六	二—六
錢文賓顧振寰對穆貽澤毛鴻貴	六—四	六—二
江大鵬唐仲光對姚銘如胡有成	二—六	四—六

梅廬勝綠燈 九…三

胡其倬對郭起達	三—六	二—六
胡其昌對袁士麒	六—〇	六—三
胡其超對沈永年	六—三	六—三
胡其豐胡其倬對郭起達姚振權	六—一	六—八
胡其昌胡其超對王無聰袁士麒	六—〇	七—五
胡籌禧胡籌秋對劉企洲李甫南	六—一	六—二

飛驪對青年會 改期比賽

◆星期日

青年勝業餘 八…四

倚成聲對邱正倫	六—四	六—二
錢文賓對劉鐸	一—六	二—六
胡華欽對馮念慈	五—七	一—六
黃讀薩王壽鈞對邱正倫馮念慈	〇—六	一—六
錢文賓顧振寰對劉鐸黃召棠	六—二	六—四
江大鵬唐仲光對翠官英林樂明	一—六	〇—六

中華勝愉快 十…二

馮錫康對江道章	六—八	四—六
馬安禮對余田光	〇—六	五—七
唐永純對馬德泰	三—六	六—三
馮錫康毛宗禮對江道章余田光	一—六	四—六
何通唐永純對張子震馬德泰	六—二	三—六
李孫昌黎沁對楊雪球李果能	一—六	五—七

來路威勝綠燈 十…二

陳乃新對郭起達	三—六	六—三
黃五如對袁士麒	六—〇	六—四
陳吉祥對王無聰	六—四	六—二
陳乃新黃五如對郭起達姚振權	七—五	三—六
陳永清傅文耀對沈永年李甫南	六—一	六—〇
陳吉祥乃瑞麟對袁士麒倪雄	六—一	六—三

梅廬勝優游 十二…零

胡其倬對李有成	六—〇	六—四
胡其昌對沈伯貴	六—一	六—四
胡其超對邵鵬	十三—十一	六—四
胡其豐胡其倬對毛鴻貴沈伯貴	六—〇	六—三
胡其昌胡其超對胡有成邵鵬	六—一	六—三
胡籌禧胡籌秋對姚銘如何伯爵	六—二	六—四

樂天勝飛驪 八…四

總計…

比賽六次者

綠燈	得二十分

比賽五次者

中華	得四十六分
愉快	得四十二分
梅廬	得四十二分
來路威	得四十一分
樂天	得二十五分
青白	得二十二分
優游	得十九分
業餘	得十三分

比賽四次者

青年會	得二十九分
飛驪	得二十五分

美國網球雙打

女子錦標 英人納脫好爾…麥羅

男子錦標 仍去年得主杜格…洛脫

本年美國全國女子雙打網球賽已於前日在紐約舉畢、結果英國女子納脫好爾與麥羅女士勝潘弗來姊妹、六—四、六—二、獲得錦標、又全國男子雙打決賽結果、去年得主杜格與洛脫勝斐律潑與范浩令、八—六、六—三、四—六、十三—十五、六—四、亦得錦標、又男女混合雙打決賽、斐律潑與洛斯女士勝希爾士與毛律爾女士、六—四、六—四、

□江西峽江縣連年匪共猖獗・城中房屋時被焚刦・上月廿一日曾一度被陷・焚殺甚慘・（上）居民流離失所・多移往沿河一帶・搭蓋茅屋暫住（下）縣城鳥瞰 陳仲昭

友誼賽

▼星光 足球隊、昨借中華足球場與樂也作友誼比賽、各無所得、爲〇對〇、繼續鏖戰、各換二球、結果爲二對二、仍和局、

▼七玲 小球隊日昨在招商局球場、與七星小球隊作友誼比賽、結果爲四對一、七玲隊勝、七玲隊員如下、陳光裕（隊長）李關愁鵝張茫斌李漢魂郭嘉錦鄭信翔、

▼健康 童子隊昨約厚生隊、於公共體育場作友誼比賽、四十一與二十二之比、健康童子隊奏凱、

▼弟弟 小足球隊假滬西靜安小學開成立會、當場選舉馬堯忠爲隊長、徐國樑爲幹事員、錢文標爲隊長、朱根寶爲副隊長、王成環爲書記、歡迎比賽、通訊處靜安寺路靜安小學內轉交、

▼青雄 小球隊日昨假先施運動場與健中小球隊作友誼比賽、南方實力平均、健中善於攻而青雄固於守、結果二對二、和局、青雄隊球員如下、李關松、（隊長）陳炳威、孫惠煊、萬國華、徐錦榮、杜金齊、曹國楨、康錦榮、

▼萬草 小球隊星期日上午九時應閘北恆毅小球隊作友誼比賽於亞細亞球場、上半時二對〇、下半時二對〇、總計三對〇、萬草獲勝、

▼互助 乒乓隊昨晚（卅一號）與優光乒乓隊比賽於青年會、結果七對〇、互助勝、

互助	優光	比數
高玉成	鄭劍鋒	三—〇
何瑞祥	沈文豪	三—一
劉國雄	袁啟霞	三—〇
鍾惠全	陳福良	三—〇
居師悅	吳頌香	三—〇
劉輔澤	陳添豹	三—〇
郭文錦	黃髮芳	三—〇

▼市甲 昨應虹星之約、會師於體育場上、市甲雖有鄭志雲劉宗德鄺世明笠杏生等缺席、然黃顯田及賀氏昆仲之前鋒、王伯勇丁光成楊聞武王守達之後衛攻守有方、遂以七比一大勝虹星、

▼協偉 小球隊昨與寬明小球隊、作戰於嘉中足球場、結果二對二、和局、又聞該隊歡迎友誼比賽、通訊處爲東有恆路輔華里口二千四百七十六號毛瑞茂收

▼虹口 七星小球隊卅一日與旭光小球隊作友誼比賽、七星隊開球未滿二分鐘、即由中鋒王德康攻入旭光一球、下半時旭光極力反攻、終因七星後衛防範嚴密、故不得逞、終結果七星遂以一對〇勝、

▼北光 小球隊甲乙兩組於期日同馨師出戰、甲組特約攻克敵祥俄之健中小球隊作友誼比賽、在甯波路球場、上半時四對零、下半時五對零、結果九與零、大勝、又乙組與小樂華作友誼比賽、上半時小樂華有龔壽健將潘君等加入應戰、但北光內衛鞏固、無隙可乘、結果二對一、下半時六對二、結終成九對三、北光又勝、

▼精毅 乒乓隊係ABC隊所改組、因ABC三字在交際上不甚雅觀、故改爲精毅、現約粵港乒乓聯隊於今晚六時在精毅乒乓室作友誼比賽、精毅隊員爲阮耀輝、方克平、楊觀暘、方克頭、梁濟、梁鼎志、雷大偉、章北鴻、陳紹基、

國產搪瓷營業所昨日開幕

□愛多亞路六十二號國產搪瓷營業所・係由華豐・益豐・兆豐三大公司共同組合・蓋以國產搪瓷一項・品類繁多・頗合社會實用・且工料足駕舶來品而上之・故爲力謀推廣起見・將各公司營業・集中一處・以期向外發展・並於中國北部及南洋一帶從事推銷・業於昨日正式開幕

□蘇俄握政權之人員 內有獨裁兼秘書長司丹林及司法委員會卡利林（中坐者右爲丹氏）及議會代表等・均囚首喪面・毫無精神・

南斐洲女英雄 將試海峽游泳

國民新聞社三十一日巴黎電、南斐洲女子海峽游泳家李瑒夫女士、今日自布羅涅乘小輪往杜佛、將作横渡海峽游泳、聞女士練習已數星期

□意大利未死之火山尚有數處・終日噴出火焰・光彩奪目・尼不爾斯自發生地震後・火山口之噴射力益大・附近居民頗感不安・

學校日記

▼修建校舍 上海市教育局對於本市市立各校校舍、其應修理及不敷應用者、自成立修建校舍委員會後、即着手分別建築、計添建者、有比德萬竹、等小學新建者有虹路、安邦、楊樹等小學、均已工程完竣、至現已動工尚未完竣者尚有吳淞師範第一實驗小學、正在計劃、即將動工者、有蓋正、周渡、三條等小學、

▼委三校長 上海市教育局創辦中心民衆學校暨中心補習學校各二校、業已委定倫德爲第一中心民衆學校校長、金在冶爲第二中心民衆學校校長、黃顯修爲第一中心補習學校校長、負責籌備開學

▼電信學校 交通部電信學校、上學期添辦電報速成班四十名、經交部通電各地電局電生招收、計報名者百五十餘人、經交部資格審查結果、准予報考者六十三人、考試科目爲國文・英文・數學・地理・四項、定本月十八日在各該局舉行初試、現該校已將各科試題分別密封、寄交各該主管人員、准考各生名單錄後、（張家口局）蒲鴻儒、（重慶局）盧等森・陳賢樂・朱愼甫・徐孝寬・何致榮・謝正琳・宋輔周、（津市局）袁本衡・屈毅・楊明峻、（實信局）鄭冠羣、（黃岡局）魏毓章、（黃州局）陳乃暉、（邵武局）林觀國、（韶安局）陳世璋、（萬縣局）周德耀・王用舒・潘晃心・顧錫章・（臨城局）劉銓、（江山局）趙宗扑、（杭州局）左宗永、（歸德局）楊學文・張殿會・姚寶琮・朱紹顏・王傳康、（鮮埠局）薛榮藩、（天津局）胡幹臣・李家穀、（徐州局）王守方・張祖堯・羅德溥、（漢口局）馬吉祺・何宗笈・張有成、（青島局）張煥庚・楊粹昆・周之館・李同慈・敖弘銓・蔡懷坤・李乃抵・潘家峻・趙大鵬・金銘匡・吳夢晟・劉曬南（鼓樓局）厲純初・謝聞鈞（南京局）程炎・吳寶會・戴士璋・朱廷年・徐家琥・董玉楷・潘忍根・陳訓・韓仲鑫、雷毅司等六科吳昌霖、（上海局）姿級香、（九江局）沈玉麟、

▼南通學院 南通學院、農科暨附中於前日在寰球中國學生會舉行第二次考試、計錄取大學一年級三人、（汪邁蔣林峰余琛）高中二年級三人、（張坪文張茂萍黃瑛四）高中一年級六人、（張璟徵李明鑑周有德盧守明李業浩李焱林）初中二年級一人、（龍保全陳正文）初中一年級二人、（盧錦明李永昌）已由招考處快函通告各生即日起程到校、

□程一戎君與王新吾女士結婚儷影 Y.M.贈

短程步行 勵志團

上海到崑山 各站長證明

本埠三井洋行華職員、馬國英・沈永康・夏如濤・劉壽與等、所組織之勵志讓足旅行團、於本星期日、（即八月卅一日）由北站晨四時三刻出發、七點〇三分到真茹、七點卅五分到南翔、八點五十八分到黃渡、十點廿六分到安亭、下午一點到陸家洪、二點十四分到蓬利、三點〇五分到崑山、沿途休息共一百十分、計在途步行實時八小時又卅分、每至一站均有各站長簽字證明、

職業介紹消息

上海職業指導所介紹部消息、最近受無錫某中學之託、代聘高級理科教師並舍監一人、月薪四五十元、本埠某小學師範畢業、對於兒童教學富於研究之級任教師一人、月薪三四十元、

工商一覽

▼花粉同業 公會昨開成立大會、通過會章選舉結果、余福如蔣壽祺張馥卿唐文卿程熙宋雲際楊厚生程桂初青禮雇汪獻庭陸筠泉徐子鈞黃芳臣年唐堯卿等十五人爲執行委員、即宣誓就職、

▼梳粧鏡箱 同業公會、於前日開改組成立大會、通過會章後、當選出陳佩龍徐德仁韓蓮笙等九人爲第一屆執行委員、當即宣誓就職、

西行豔異記 第一冊
不可不看 每冊五角

大黃巴豆 擲下二百餘斤 釀成械鬬 雙方七人受傷 大舉竊魚

滬西七寶鎮東張家宅農民張阿香張四金等二十餘家、去冬購買大批魚秧、放在附近千涇池內、四面打椿結笆、池內密插竹竿、以防偷竊、詎前晚夜半忽被附近流氓王阿毛等集糾十餘人、購買大黃巴豆二百餘斤擲入池中、（俗名蕩浜）不一刻、全池大小魚鱉蝦蟹盡被藥死、浮於水面、王阿毛等張網撩魚、正在手忙脚亂之際、忽張阿香從睡夢中驚醒、開門出視、突見王阿毛等多人隱伏浜邊捕魚、急返家鳴鑼告衆、一時羣集、各執凶器、前往捉賊、而阿毛等亦不示弱、結果釀成械鬬、雙方均有受傷、計重傷者有張四金、（二十八歲）被魚叉戳傷腹部、王德發（即阿毛之叔六十七歲）被衆圍毆、傷及內部、氣息奄奄、生命甚危、張阿香張阿狗王根生等五人、傷勢尚輕、

堅欲送行 不懷好意 中途被砍四刀 幸知水道

住閘北共和路鎮安里三四六號之竹匠江西人唐國卿、前晚七時許、被同業姚銀村韓祥發二人邀至指江廟傅子良家飲酒、同飲者除姚韓傅三人外、並者傳之同居周祥泰及傅崑良章銀山雷龍鼎等多人、旋散、唐即告辭欲返、而傅崑良章銀山周祥泰姚銀村雷龍鼎等五人堅欲送唐回、唐固辭不獲、詎行至中途一小河畔、傅崑良突出利刀、向唐頭顱頸項等處連砍四刀、血流如注、傅等猶不肯休、尚欲再砍、唐即跳入河中逃走、凶手始捨之遁去、而唐由河中逃走後、即報告附近保衛團、將傅子良周祥泰二人拘解四區公安局、餘人則均已逃匿、唐之傷勢甚重、經該團送醫院醫治、

搜檢行人 截獲一盜 路刦雖未報捕 法網仍難逃

昨晨七時半、有一行人在北浙江路遇盜四名、各執手槍、刦去鈔票銀洋一百六十元、但事主並未報捕、至八時四十分匯司捕房之檢查行人隊在北山西路搜查時、搜得一人、身藏實彈六粒之手鎗一支、拘入捕房後、即供出曾在北浙江路攔路行刦、但失主無從調查、乃將此盜押候今晨解究、

新開河附近 一孩傷輪下

滬南公共汽車三路圓路第二號昨日午後五時二十分、由東朝西、駛至新開河附近、突有年約七八歲之男孩穿過馬路、司機者急即煞車、詎已不及、致將該男孩撞倒、並捲去該孩之上唇、痛暈不省人事、當由司機人及崗警將該孩送至上海醫院醫治、

許嗇隆啟事

德生君鑒

吳淞口外水警通匪案近訊

匪函向王步雲勒索 千元贖子 內幕極複雜 警士與班長所通之匪 一在大安港一在呂四

吳淞口外鼎興鴨窩兩沙居民王步雲父子及施尚之等五人、被水警四區十七隊駐防該沙等附近之瑞豐沙巡船班長陳國樑王有才張六金等通匪綁去、嗣後王步雲自匪窟乘隙逃歸、詳請已紀本報、茲悉王歸家後、當即來滬養病、直至上月底精神始得復原、乘船回沙、詎抵家未及數日、於前日忽接匪方來函、大意謂君竟不別而行、我們深爲不然、嗣經派人多方探問、知貴府經濟確實並不充裕、故此後不再與君爲難、可請放心、但少君尚在敝處、就擱已久、耗費不貲、爲特專函奉告、速備款一千元取贖、如有意者、請派妥人至呂四某處接洽、否即萬難久待、祇有撕票解決、莫怪不情云云、王接函後、驚惶失措、但一時並無現款、當即向親友四處商借、湊成四百、尚少六百元、現正在設法中、此案內幕極爲複雜、據陳國樑所通之匪係在大安港、警士王有才所通之匪在呂四、綁王父子及施尚之等五人爲王有才主謀、陳協助之、故王等被綁後、肉票即藏呂四、後搶刦鼎興石頭兩河、則由陳主謀、現水警四區十七隊長龔錦欽據探報告前情、業已令飭所屬注意呂四方面、相機偵查緝剿、

何耿星一走 受累人多 兩錢莊涉訟 爲拒登記

日商三井洋行買辦何耿星、自棄職潛逃後、被所設之五金字號隨即倒閉、凡與何有關係之錢莊如同生及裕源恆記等、亦俱連帶倒閉、裕源莊被何取去本票數紙、計銀二萬三千餘兩、於五月廿五日派人攜該項本票前往杭垣向乾源錢莊貼現、因何亦係乾源股東、故該莊遂受其本票而未付現款、迨何既逃、裕源經理陸寶鏞周文卿深覺對於該莊其餘股東陳譽芳王維官等難於交代、乃將裕源宣告清理、一面登報聲明、何所取去之本票作廢、裕源之債權人關各將債額紛向該清理處登記、乾源莊亦爲債權之一、惟其登記時、厥後始願向登記、清理處予以拒却、茲乾源延律師對裕源之清理股東等提起訴訟、請求判令償還、昨由特院傳審、被告陳王兩股東皆不到案、陸周兩經理則由律師代理到案抗辯、謂該項本票係何耿星非法取去、串同乾源主張償權、倘乾源果已將款付給何氏、則其帳簿內必有詳細記載、請求着原告將帳簿交出、俾可明瞭其付款日期云云、而原告之律師則以此項本票既係裕源所出、按照票據法出票者應負兌款之義務、如以爲非法取得、應由被告證明、雙方互辯之下、周推事諭候本月三日宣判、

己孕未孕均請購服
廣東天喜堂老婢調經丸
已孕者安胎 未孕者調經種子
每瓶一元 滬支行東新橋電車站對面
若求安全最安全 獨沾一味
（時）

近世防癆藥
唐拾義久咳丸
每瓶一元二角 世界各埠均有出售

大華鐵廠中 炸傷不救 陳炳記工人……

斜橋新橋頭大華鐵廠、近有陳炳記借廠作工、製造軍火、詎於前日炸藥爆裂、將工人孫有生（年二十二歲紹興人）及學徒吳永康兩人炸傷、惟孫則頭面及四肢均被炸得小洞如蜂窠、吳則炸斷一足、當時即送上海醫院醫治、孫即斃命、吳可無礙、昨由該處地保投報地方法院派員蒞場驗明、判由其父孫子先收殮、候令核辦、

菜市街 床上火熊熊 人猶在夢中 火警！

菜市街寶裕里一弄四號灶披、係租與向做小本生意之菜甲居住、前日傍晚五時、甲正在家內安睡、詎料所裝之電線走電、火星四射、燃着棉花胎、煙霧瀰漫、而甲好夢正酣、尚未覺察、經行人瞥見窗內濃煙衝出、立即入內將甲喚醒、時床上棉花胎已燒

軍官流爲匪 擄刼！ 是政治關係？ 朱天培等歸案訊辦

淞滬警備司令部偵探楊鳳岐、前在法公堂聲稱、案據江蘇省政府來文、謂有居住下蒲柏路京都公寓內之朱天培朱得勝兩人、曾在泗陽地方夥刦京冬菜客人梁藍田之貨物、並綁去客商數名、請爲引渡訊辦等語、奉諭著原告交呈證據再核、昨又提訊、原告由律師代表稱、被告是泗陽第四師補充軍隊、解散後、被告等竟糾黨在泗陽境內迭犯擄刦綁票等案、今有江蘇省政府來電可證、請求准予引渡歸案訊辦、被告由律師代辯稱、被告實在泗陽充當第四師第一旅長、因倒戈退下、原告梁藍田亦係該隊軍官、爲因冒充被告名義、至郵局領款、被被告得知向責、于是挾嫌誣指、此案完全是政治關係、請求拒絕引渡、原告梁藍田稱商人實販京冬菜爲生、上月運貨至泗陽境內、被被告等糾衆攔刦、並綁去客商數名、幸商人泅水逃出、其時尚被被告向吾開槍數響、幸未擊中云云、中西官會商之下、判准予將兩被告交來探帶去、歸案訊辦、

少女犧牲生命 爲手帕一方 猜度之詞 其母否認 「內容決非如此簡單」

住居慕爾鳴路重慶路六百六十一號門牌之鎮江婦人陳金氏、現年三十九、有女名寶菊、十五歲、平日旂裝革履、雅善修飾、且喜出外游玩、氏禁之不聽、前日氏出外、恐寶菊外出、臨行時叮囑傭婦屈陳氏勿令寶菊出外、迨氏出、寶菊亦隨之出、傭婦阻止、寶菊不聽、并將已之污舊手帕棄之、易以其母之新手帕、傭婦謂汝不告而取、如汝母追究、此責在我、雙方遂起爭執、寶菊憤甚、潛服阿芙蓉膏、經傭婦覺察、當報捕房、派探張兆海到來調查一過、將寶菊車送廣仁醫院、醫治無效、旋即身死、昨晨特院委派徐枚檢察官驗視尸體、升座向傭婦與陳金氏等訊問後、宣稱本案內容決非如此之簡單、陳寶菊以區區一方手帕故而犧牲一命、於理不合、以本檢察官之意度之、寶菊情竇初開、出外遊玩、有不規則之事、爲傭婦屈陳氏察覺、慮氏報告陳金氏、無顏見阿母面、因而服毒、乃陳金氏等矢口否認、徐君遂諭驗得死者陳寶菊委係生前與傭婦口角憤而服鴉片煙中毒身死、據尸母陳金氏供無別種隱情、請求具領棺殮、應照准、

何苦？ 夙願已償 再做出卑鄙之事 婦人貪小受愚

江西婦人趙氏、家住閘北永興路十四號、有女名菊花、年十九、氏夫早故、並無子嗣、欲招贅一壻以養老終身、會有浙之黃巖人葛昌金者、年二十七、尚未娶妻、孑然一身、租居趙氏家已數月、悅女貌、遂向氏作毛遂之自薦、願入贅爲壻、氏以其爲異鄉人、且無職業、不之允、葛懊喪殊甚、乃思得一計、向氏慌言已友人薦定某輪船茶房之職、月薪約有數十元、但需押櫃洋八十元、婦人貪小、易爲所感、遂予葛以八十元、並親口將女許其爲妻、而葛得金即從事向女引誘、並陸續將物件搬運至同路鴻興茶樓對面同鄉人趙阿六所開之大餅店內、上月二十四日氏赴戚家湯餅會、葛遂乘機將女拐逃無踪、後氏偵悉葛之物件置放趙家、向趙索人無着、前日清晨氏在途撞見趙與葛同行、欲上前扭葛、又被趙縱之逃走、氏憤極、昨日乃具呈警局、請予拘趙到案訊辦、

寂寞…租妻 六十元訂約五年 未滿期席捲潛逃 細讀一遍失物帳 笑斷腰

甬人顧公成、年四十九、前本操航海生涯、三年前由親友引薦、在南市斜橋張家浜元和福槽坊服務、髮妻馮氏、與顧年相若、但結褵迄今從未生育、留居原籍、顧因在滬獨棲、時感寂寞、乃于是年十月間由婦人某氏爲介紹女子屠阿花（今年三十歲）作伴、據稱係氏夫之姪女、夫已逝世、當時訂立租妻約、爲期五年、計洋六十元、在此五年內、如有生育、無論男女、概歸顧有、每月伙食衣服房屋所費咸歸顧負担、滿期後續否再定、租約訂定後、顧即租屋家弄一百五十二號內房屋一間爲藏嬌之所、迄今已三載、表面上尚相安無事、顧則早出晚歸、習以爲常、上月十日顧以事返甬、迨至前日來滬、爲期適三星期、迨至屋家弄、則已人去樓空、初尚不疑有他、至昨日復往、則知屠女已不知遷往何處、所有房中大小物件亦均搬盡、當即詳細開單投報捕房、所失物件雖所值不多、但仔細尋思頗堪發笑、爰附誌於後、

帳子一只、值洋四元、凳四只、值洋二元、籐椅一隻、值洋四元、牛床帳一頂、值洋四元、枕頭四只、值洋三元、線毯一條、值洋二元五角、銅壺一只、值洋一元、錫燭台一付、值洋二元、高脚披盆八只、值洋一元、洋傘一柄、值洋一元五角、被褥一具、值洋四元、大小脚桶二只、值洋二元半、鐵[illegible]帳一頂、值洋十元、棉被三條、值洋二十四元、開水壺一把、值洋一元、白鐵水壺二把、值洋二元、米桶一只、值洋一元、大小碗盆數十只、值洋四元、白皮箱一只、值洋四元、馬桶一只、值洋二元、尚有零星物件共值洋一百零二元五角、

匿名信告發 一青年誘拐少女 並無親戚朋友…… 公然舉行婚禮 供詞各執顯見別有隱情

市公安局長近接郵遞匿名信一件、內稱南市國貨路一百七十號順昌煤炭號有一青年男子、從鄉間誘拐一少女來申、匿居該號、並無親戚至友、竟在該處公然舉行婚禮、應請澈查等由、當即令一區二分所嚴查核究、旋經金所長密派巡長按址前往將男女二人並該號主符順興帶所、據該男子供名鄭阿三、二十一歲、原籍紹興、父親鄭朝棟在南市車站路二七一號開設永興柴炭店、我向在松江成和織襪廠爲工人、該女名孔三寶、同在該廠工作、旋因雙方意見相投、日久發生愛情、爲偕老計、故即挈領來申、實行同居、詰之孔三寶供、二十歲、松江人、住居原籍東門外、父母早亡、家中僅胞兄名孔阿毛、現在鄉間耕種爲活、我在成和織襪廠作工、時與鄭相識、後憑徐桂珍等爲媒、由鄭出給禮金飾物、娶我爲室、訂於本年七月十八日在松江正式結婚、今特隨之來申、賃居順昌煤炭號內、符供、該鄭阿三等係由友人介紹前來賃餘屋同居、其他情形俱未知悉、所長以男女二人供詞各執、顯見其中別有隱情、當飭備文、併申解市公安局訊究、

少婦被誘惑潛逃 當日歸來默然不語 翌晨一去蹤跡杳然 購物撞見拘究

阜寧人戴立榮、四十四歲、向以搖船爲業、船泊於滬西曹家渡蘇州河旁、生有一子名阿根、年已二十有二、曾於去年間、憑媒聘娶同鄉胡氏女爲媳、成婚後、同隨乃父在船營業、不料近來忽有住居該處附近信昌工房內之鄭德福、（年二十六）一見胡氏、大有垂涎欲滴之勢、遂施其引誘之手段、該氏究屬年輕、被鄭一再誘騙、卒爲所惑、至上月二十五日上午、鄭忽上船、適戴父子均登岸他往、即將胡氏引誘而去、胡氏臨行曾托鄰舟代爲照料船上、迨戴父子回船、得由鄰舟之告知、正在互相駭異、擬往找尋之際、氏忽匆匆而返、當經翁夫詈責、氏亦默不一言、詎至翌晨、（二十六）破曉、胡氏又突然逃亡、戴遂四處找尋、卒無着落、後知被鄭誘匿、已無疑義、昨日下午二時許、戴因購物登岸、忽然中途遇鄭、上前扭住、鳴警拘回六區警署、經任區長訊問一過、以案關拐匿有夫之婦、隨即備文併解法院訊辦、

形形色色

請查失女 新北門內張家弄瑞興里居戶陳文彬家之六歲女孩陳善英、又名小毛、昨晨在附近小菜場遊玩、頃刻之間忽然失踪、家屬等四出尋覓不得、現已除將該女孩所穿衣服及面貌等刷印傳單分送各界請爲留意訪尋外、一面報告各公安分局各捕房、請查下落、

聽筒五處 法捕房捉賭班前日破獲花會聽筒計公館馬路五十八號常有生、菜市路受福里七號沈渭將、懷德路四達路四號王興忠、八仙橋新昌里四十一號張富桃等五處、抄出證據銀洋等物、帶入捕房、昨解法公堂請究、奉訊屬實、官判各罰洋一百元充公、

行人遇盜 昨晨七時、有行人某在虹口蘇州路遇暴徒二人、攔路刦金飾銀洋共值九十五元、

來函 逕啓者昨閱貴報本埠新聞欄內載有「女界剪髮日多走梳頭無人顧問」一則內述各節與事實不符該女子自脫走迄今蹤跡杳然尚在各方探尋且憶在未走以前並無走梳頭爲業之事惟自從夫以來不特不守婦道且浪漫成性異常悍潑以致爲夫者忍氣吞聲爲其壓迫甚屬相延迄今竟成盲目腹脹諸病總之自從該女脫走至今亦

旅滬湘人 發起江湘學院

旅滬湘人因湘垣叠遭浩刦、公私學校停辦、爲救濟失學起見、昨特假大中華召集籌備江湘學院大會、到政商學界多人、首由劉德輝報告接洽經過、提出學院名稱、旋即推定胡躍柳劉生郭元寶沈鎬三張炯張慈羅大一歐陽東劉滌等爲籌備委員、

紅會同仁會 明日辦改選

本埠中國紅十字會總會及所屬各醫院全體服務人員、於民十七冬季組織上海同仁會、入會者有二百四十餘人、昨日召集全體臨時大會、在天津路該會醫院、主席沈金濤、通過下列數案、（甲）公議九月三日下午六時舉行改選、（乙）修改章程第八條改推選爲普選、（丙）先印名單分發各會員以資考察人才、（丁）設會所以利辦公、交執委會辦理、（戊）整頓內部事交執委會處置、（己）擇濟問題、交執委會實行、

縣黨部 組織部長 陶一珊就職

上海縣黨務整理委員會前組織部長吳景青呈請辭職、業經省黨部第五十八次會議議決照准、並派陶一珊爲上海縣黨務整理委員、並指定爲組織部部長、於昨日到部就職、

便利箋舖 薄紙百葉連紙八十 花樣日新隨意選擇 南京路石路口 發行 電話

五洲大藥房
市東門路 第三支店
國歷八月一日念起
大贈品
一月
營業要目
醫用藥材 醫科器械 工業原料 照相材料 各種血清 醫師配方 家用良藥 固本香皂
備具實用贈品 以答惠顧雅意
沈雲屏江俊孫沈樹實醫師診所在敝支店二樓

朱普太和 遷移紀念 大減價
本號遷回棋盤街四百九十六號營業 定國曆八月廿四日起至九月十三日止舉行紀念廿一天期內貨大減價照碼八折滿足念元再打八折

全國運動會彙刊 銅版紙精印 一百八十餘張照片實洋一元

全國運動會在杭舉行、各省選手出席者計二千餘人、時報在場攝得運動照片一百八十餘幀、特用銅版紙精印、布面燙金、裝訂成册、定價實洋弍元、出售處浙江路二十五號（即小花園南）時報總館、外埠加寄費弍角、

小花園

徐家匯天文台報告、前晚降雨、昨日多雲、西北風氣壓高而定、溫度最高七十八·八度、最低七十一·四度、預測今日長江流域及本埠有濃多雲降雨、山東四週尙晴、黃海中有東北風、馬鞍山以南有東南風、

▼萬國道路會議、本屆在美舉行、吾國代表、由浙省府令公路局局長陳體誠氏出席、茲悉陳氏奉令後、將局務委由該局車務總管吳琢之代拆代行、本人定今日離杭來滬准期七日、搭預定之昌興公司加拿大皇后號放洋、

▼財政部駐滬辦事處消息、財政委員會自奉準備裁撤命令後、連日審核案卷、異常忙碌、現已審核竣事、准自今日起、開始清理卷宗、編製歷來報告、此項工作、約一週內可以完竣、至於撤銷之期、則定爲九月三十日、

▼國民政府參加比國博覽會秘書農汝惠、取道西比利亞至大連、改乘日輪奉天丸於日前返滬、

▼中華路小西門上海通俗演講場、特增話劇一部、已推定姚鳴新尹九謀二君編撰及選擇劇本、即日開始練習、以便在秋涼時公演、

▼常州中學、校友執業滬上各界者、爲數甚衆、現有旅滬同學會之組織、已成立籌備會、推定籌備員十五人、即日起進行調查在滬同學之詳數及住所、暫設通信處於山東路國聞通信社、

▼日本駐滬代理總領事三浦義秩、昨日接奉外務省訓令兼任日使館二等書記官、助理中日電信交涉問題等、原任二等書記官守屋則已被召回國、

▼胡君大農、新著大學生日記一書、已由東群書店出版、由四馬路大東書局總代售、每册實價六角、

▼閘北會文路厚德里所用水料、向係取給於永興路和興里之自流井、日前厚德里鋪戶以水質不潔水量不足、訴請市公用局予以救濟、該局派員詢據管井人稱、每小時可出水二百擔、足敷應用、經將該里龍頭按戶開放、水流尚暢、惟沿會文路數戶水勢驟減、點滴而出、當即函飭業主和興公司速將該管疏濬、並注意水塔內之水平、使勿低落、

中日電信交涉 將開談判

駐滬日本公使館辦事處、昨接日政府訓電委定代理公使重光葵及貯金局長吉野圭三爲中日電信交涉委員、吉野本星期內準可抵滬、重光現擬訂於本月十日起正式開始談判、

來函

逕啓者頃閱貴報記載交通部無線電信傳習所校長被學生控告欺騙案新聞一則與事實未符查交通部所設訓練電信專材機關祇本校一處貴報所載諒係私立交通無線電信傳習所之誤深恐引起外界誤會用特函達即請更正爲荷此致時報編輯部校長王鍼群啓九月一日

六名反動份子 浦東拘獲

駐防浦東第五師之軍隊偵悉有反動份子在浦東警局路彭家宅地方設立秘密機關、於前晚夜半不動聲色、按址前往拘獲朱如奎張福來李明年趙苗生王振興朱銘運等六人、抄獲反動書籍、併解營部、聽候申送司令部辦理、

戴經廛出洋

國府特派漢口市社會局長戴經廛、於今晨搭日輪長崎丸東渡、先赴神戶東京等處考察後、再赴歐美各國考察、聞戴氏此行、期爲三年、

徐家匯保衛團 接收商安

滬西徐家匯天主堂保衛團、經九區黨部呈請市黨部轉咨市政府令飭整理委員會派員接收、經一度之磋商、現已成熟、允將全體名冊及一部份之槍械服裝移送整理委員會檢點、重行改編爲一隊、隊長人選內定梅佩玉、（即前任團長）不日即將發表、惟是否隸屬法華區、現尚在考慮中、

日繭不再進口 反對之後 日人另謀開拓法國銷場

關於日本乾繭運華銷售問題、已引起社會之注意、昨日國聞社記者特訪晤日商繭業來滬代表高橋君於旅舍、高橋君係日本絲繭同業會之理事、此次被推押貨來滬、接洽日繭交易、并推廣銷路者、據高橋君云、就現狀觀察、反對聲高、恐日繭難以繼續運滬、故連日改向美法各國絲商接洽、幸法商樂於購用、業已決定赴法國另行開拓日繭市場、昨已電告內地各繭商停止裝貨、嗣後不再運繭來滬、

上海商情

舟車時刻表

上海商情

（附舟車時刻表）

金市忽又轉高　一度高出五百六十兩

昨九月一日標金、突呈高翔、市況尚屬平和、祇二三兩之盤頭、終日計有五兩餘差次、風浪始見較平、惟人心仍趨堅、至外匯步見緊象、掛牌未動、同業供求各殊、前市元茂永泰康潤等有所購進、元茂永及另戶等則已賣出、早間以銀條續長、買戶孔殷、遂漸升至六十兩關口、是後賣戶殆亦活動、故無稍強之能、遂退落二三兩、迨後市萃太源盛福昌等、均有購進、而賣者另屬戶頭、初開平平、旋後易形上騰、但稍退於六十兩前後、至大條於前天（三十一日）電訊、縮長十六分之一、銀價初更、[illegible]

十月份標金、早開五百五十五兩八錢、爲五百五十五兩三錢、嗣又加至五十七兩七錢、[illegible]

▲英匯　內盤終日計有一二五起伏、[illegible]

▲美匯　內盤計有二五上落、[illegible]

▲東匯　內盤前後市共計二五上落、[illegible]

外匯挺秀

大條銀近期　十六辨士半
遠期　[illegible]
英美匯兌　[illegible]
日英匯兌　[illegible]

▲英匯　[illegible]

債市漲而復跌

午後收盤忽轉跌勢

昨九月一日債券市場、午前開盤、各價稍有上落不同、收盤一律趨漲、午後開盤、各價市尤爲堅挺、迨收盤時、謠言忽起、人心驚惶、稍有跌風、散戶多頭紛紛湧進、而向賣出、市價遂一致跌落二元不等、大戶無甚出入、趨勢前途、恐尚有波折也、全日成交總數、計共一千三百三十二萬九千元、內現貨二萬九千元、期貨一千三百三十萬元、茲將漲跌情形列表於後（價格單位元成交數單位元）

[illegible]

◎上海銀洋錢市

（星期日）相同

▲銀拆　昨逢星期一、厘兩收進六十萬、各銀行所有收入各款、計共三四百萬、華商各莊銀有出入、各業用途不多、兩拆息上午四五二分、計二分、下午復又轉爲二分、仍係白借、與

大盤、爲二千八百六十四文、[illegible]

◎銀行各省匯市

[illegible]

橡皮市面

[illegible]

華絲出口

昨據調査、最近華絲出口又形發達、歐洲銷路雖見減少、美洲之銷路則漸增、[illegible]

上海股票行市

（九月一日開盤）（銀本位）

[illegible]

船期

◎昨日進口輪船

[illegible]

◎內海出口船期

[illegible]

◎外洋出口船期

[illegible]

保肺漿

傷風咳嗽服保肺漿立見散風止咳
寒咳風熱服保肺漿立見祛寒消熱
久咳劇烈服保肺漿立見除咳而愈
風濕寒痰服保肺漿立見化痰爲水
痰咳不出服保肺漿立見痰止咳
痰多氣逆服保肺漿立見少氣順
咳血咯血服保肺漿立見調肺止血
肺炎肺萎服保肺漿立見肺臟強健

價目　保肺漿大瓶一元七角半　小瓶一元

上海四馬路中　太和大藥房總發行　各埠藥房均有出售

棉市回堅紗平淡

新通州花到一百四十八包

▲棉花　昨（九月一日）紐約利物浦及孟買棉市、電訊均未到、本埠棉市、以大時不正忽雨忽晴、新花收成頗重、聞已結之棉鈴蛻落甚多、而漢口方面亦有大雨之消息、故賣戶減少而空頭則行補進、局勢漸形堅定、紗布交易所漢標前市各月期、大三錢至五分至二錢、後市上落一錢至五分、各月期價如下、

[illegible]

現棉市況停滯、廠交寂靜、廣東幫進姚花一百包、價卅四兩、錢交、姚花到八百八十包、

▲棉紗　紗布交易所十六支人鐘標準、最初開盤、因現貨銷路無甚希望、空戶壓迫而疲、旋隨漢標轉漲、午後勢漸盤旋、其實平和結果、大二錢至六錢、茲列收盤行情比較如後、

[illegible]

現紗市況、仍無變遷、各路需要、依然淸淡、惟認牌頭貨續有成交、但限於日紗也、昨日內地幫進二千二百包、四川幫進五百五十包、秦皇島天津

徐州江西福建長沙汕頭寧波南洋牛莊等幫、進約五百包、價價平平、

◎紗布交易所

●棉花（漢口細絨標準）

[illegible]

津幫動辦中粉市仍疲

期麥近跌遠昂

▲麵粉　昨日（星期一）上下午開盤、粉市爲糧食之一、事同一例、考慮及各月份午漲午落、但大勢趨跌、杏此、大爲發廬、多者求脫、賣戶放空、乏坎洋麥、因休市無電、初因營口、青島等幫、均有收買、係抵補前空、並非突銷、繼而大津幫向稱新購定二三號粉共十萬包、價做二兩六錢與二兩五錢、由漢口五廠備貨起運、送到、中小廠間有拋出、故雖聞津幫動辦、仍難挽回頹勢也、結果九月小一分、十・十一月小半分、十二月小二五、一月不動、二月份昨已開拍、爲二兩五錢、

▲標麥　昨日標麥、多方對於近期、知環境已非、不敢再如前月硬抬、還開粉市不振、人心隨軟、惟遠期衆皆、藉、惟一般人鑒於米穀豐收、人心聞之喪爲看好、各市產作、已源源輸入、前途保變、

◎麵粉交易所

[illegible]

◎雜糧交易所

[illegible]

◎滬南米市

[illegible]

◎滬北米市

[illegible]

厘市續疲

拆仍白借

▲洋厘　昨九月一日厘市、續稍疲見、[illegible]

◎國外匯票市面

銀行電匯至倫敦（一先令六辨士八七五）
銀行四月期至倫敦（一先令七辨士一二五）
銀行電匯至法國（一九七五）
銀行電匯至紐約（[illegible]）
銀行四個月期至紐約
銀行電匯至印度
銀行電匯至香港
銀行電匯至爪哇
銀行電匯至日本
銀行電匯至新加坡
銀行電匯至漢堡

[illegible]

◎金業交易所

現貨赤金　現貨足赤　足金沙金
[illegible]

◎物品交易所

前市　十月期　後市　十月期
[illegible]

◎銀樓大同行

十足飾金（每兩價洋）八十元
足赤紋銀（每兩價洋）一元七角五分

◎銀樓新同行

足赤飾金（每兩價洋）七十九元

◎海外互匯電訊

大條銀近期　十六辨士半

今天戲目

▲電影▼

光陸（博物院路）黃金碧血　日一元、夜一元半、三時五時半九時一刻
卡爾登（靜安寺路）色禍　日六角一元、夜一元元半二元　三時五時半九時一刻
夏令配克（靜安寺路）新浮士德　六角一元、一元元半二元　三時五時半九時一刻
上海（北四川路）一見傾心　日六角、夜八角一元元半　三時五時半九時一刻
奧迪安（北四川路）巴黎奇女子　日五角七角、夜七角一元　三時五時半九時一刻
愛普廬（北四川路）美麗女招待　日六角、夜八角一元二角　三時五時半九時一刻
南京（愛多亞路）馬賽革命　日六角一元元半、夜一元元半二元　三時五時半九時一刻
北京（北京路）故都春夢　日四角六角九角、夜六角八角一元　三時五時半九時一刻

中央（六馬路）美人島　日四角五角八角、夜五角六角九角　三時五時半九時一刻
新中央（海寧路）火燒七星樓　日三角四角六角、夜四角五角八角　三時五時半九時
恩派亞（霞飛路）全部珍珠塔　二角三角、四角六角　三時五時半九時一刻
卡德（卡德路）騎俠　日一律二角三角四角　三時五時半九時一刻
萬國（虹口）十二集紅蓮寺　日夜一律二角三角　三時七時九時
中華（吉祥街）十一二集紅蓮寺　日二角三角五角、夜二角四角六角　三時七時九時
世界（北雲南路）黃金魔　日夜一律二角三角五角　三時七時九時
中山（杭州路）全部盤絲洞　日夜一律二角三角五角　三時七時九時

黃金（八仙橋）海上春色　日夜一律二角三角四角
巴黎（霞飛路）渡海雪冤　日四六八角一元、夜八角一元元半　三時五時半九時半
光華（孟納拉路口）有情人　日夜一律二角四角六角　三時五時半九時一刻
九星（福煦路南成都路）鴻運亨通　日夜一律二角四角　三時五時半九時一刻
福星（西藏路新世界）荒溪刦美　日二角、夜四角　幼童減半　三時五時半九時一刻
百星（老靶子路）叢林探險記　日夜一律四角六角　三時五時半九時一刻
國民（乍浦路海寧路）小蒲士　日夜一律二角四角　三時五時一刻九時一刻
新愛倫（虹口海寧路中）荒江女俠　日夜一律壹角弍角　三時七時九時
虹口（乍浦路海寧路）義結鴛鴦　日夜一律二角四角　三時五時一刻七時一刻九時一刻
山西（山西路海寧路北）眞假姑母　日夜一律二角三角四角　三時七時九時一刻

武昌（武昌路東）半夜總會　日夜一律二角三角　三時七時九時一刻
共和（西門方板橋）虎穴刦美　日夜一律二角四角　三時七時九時
東南（民國路）男女罪惡　日二角四角、夜三角五角　三時五時半九時一刻
蓬萊（小西門蓬萊市場）（修理暫停）
通俗（大東門小南門北）萬俠之王　日夜一律二角四角　三時五時半九時
閘北（大統路寶山路）新玉堂春　一律大洋二角角半　幼童減半　二時七時九時
長江（平涼路浦東碼頭）二集荒江女俠　一律二角　二時半七時半九時半
東海（提籃橋海門路）婦人之魔力　日夜一律二角四角　三時七時九時
奧飛姆（曹家渡站）英雄救美　一律二角　二時四時七時九時一刻

▲京劇▼

三星（牛莊路）張慧冲魔術　日夜一律二角三角四角　幼童半票　三時五時半九時一刻
梵王宮（聖母院路）要錢不要命　二角四角六角　七時九時
大華飯店　花嬌玉艷　九時半開映大雨停
天蟾（二馬路）十本封神榜　夜戲　價目　一角三二元　五角一二角
大舞台（三馬路）五本驚天動地　夜戲　價目　五角七角　一元二角
更新（蒙古路）頭本西遊記　夜戲　價目　一元　五角三角
新東方（新北橫浜）星期三開幕　新興歌劇

▲遊戲場▼

改良國劇　女起解　王昭君

大世界　日京戲　巧姻緣　羅京春夢
新世界　日京戲　風波亭　拾柴潑粥　金不換
小世界　影戲　西遊記　百封鴛鴦　惡姑娘
神仙世界　斬黃袍　饅頭菴　馮小青　杜小拴子
先施樂園　影戲　梁山伯祝英台
永安天韻樓　梵燈鬼影　海濱奇緣　十五六本　穿金寶扇
新新花園　大京班　眞女血　精神病　新寶花結婚

上海搬場公司
首創第一

車租每小時四元
大世界西首　電話六一三九三
河南路橋堍　電話一八八七七
東百老匯路　電話六一三九〇
四馬路漢口路十號　電話六一二三九四
撤夫四名不取分文

燈光防衛

上海電力公司

京滬火車表

上行車　下行車

[illegible]

滬杭甬鐵路行車時刻表

上行車　下行車

[illegible]

注意　表內特快通車係寧杭直通特別快車

如欲詢問詳情請向上海北站問訊處接洽電話四二一九九